



LEICA Q3

取扱説明書

はじめに

お客様へ

このたびはライカ Q3をお買い上げいただき誠にありがとうございます。ご使用前にこの取扱説明書をよくお読みになり、未永くご愛用ください。本製品について詳しくは、<https://leica-camera.com>をご覧ください。

ライカカメラジャパン株式会社

付属品

カメラをご使用になる前に、下記の付属品*がすべてそろっていることをご確認ください。

- Leica Q3用レンズフード（出荷時、レンズに装着済）
- 充電式リチウムイオンバッテリー（ライカ BP-SCL6）
- バッテリーチャージャー Leica BC-SCL4（US、EU対応電源コード含む）
- レンズフードキャップ
- レンズフード装着溝保護リング
- アクセサリーシューカバー（本体に取り付け済み）
- キャリングストラップ
- クイックスタートガイド
- 検査証明書
- CEマークについての説明

* 本書で説明する製品のデザインや仕様などは予告なく変更される場合があります。

スペアアクセサリ/アクセサリ

スペアアクセサリ、アクセサリに関して、詳しくはライカのホームページをご覧ください。

<https://leica-camera.com/ja-JP/photography/accessories>

本製品使用時の事故や怪我、または故障を防ぎ、各種リスクを軽減するため、本製品をお使いになる前に、「法律に関する事項」、「注意事項」、「本製品の取り扱いについて」を必ずお読みください。



法律に関する事項

著作権について

- カメラで撮影したものは、個人として楽しむほかは、著作権法上、権利者に無断で使用できません。なお、実演や興行、展示物などの中には個人として楽しむなどの目的であっても、撮影を制限している場合がありますのでお気をつけください。本製品に付属するすべてのソフトウェアの著作権その他一切の権利は、正当な権限を有する第三者に帰属します。
- 本製品は、AVC Patent Portfolio Licenseに基づきライセンスされており、以下に記載する行為にかかわるお客様の個人的または非営利目的の使用を除いてはライセンスされておりません。(i) 画像情報をAVC規格に準拠して(以下、AVCビデオ)記録すること。(ii) 個人的活動に従事する消費者によって記録されたAVCビデオ、または、ライセンスを受けた提供者から入手したAVCビデオを再生すること。営利目的でのAVCビデオ提供など、その他の使用にはMPEG LA, L.L.C.から別途ライセンスを取得する必要があります。詳細についてはMPEG LA, L.L.C. ホームページ (<http://www.mpegla.com>) をご覧ください。
- SD、SDHC、SDXC、microSDHCのマークおよびロゴは、SD-3C, LLCの登録商標です。

本書について

著作権

著作権はライカカメラAGが保有しています。

本書内のすべてのテキスト・画像・グラフィックは知的財産の保護に関する著作権法およびその他の法律の対象となります。ライカカメラAGの許可なく取扱説明書の内容の一部または全部を複製、改変、商業的に使用または転載することを禁じます。

テクニカルデータ

製品およびサービスの変更が行われることがあります。ライカカメラAGは必要な場合に限り、デザイン・形状・カラー等の変更、付属品またはサービス内容の変更を行う権利を留保します。ライカカメラAGは、テキスト内容等に間違いがある場合など、その内容を変更する権利を留保します。画像には、付属品に含まれていないアクセサリや、サービス範囲外のアイテム等が含まれている場合があります。国によっては使用できない機能やサービスについて記載されている場合があります。

商標・ロゴマーク

本書で使用されている商標・ロゴマークは、登録商標です。ライカカメラAGの事前承諾なしに、これらの商標・ロゴマークを使用することを禁止します。

ライセンス

ライカカメラAGは常によりよいものを提供したいと考えています。本書はライカカメラAGの著作権、特許権、商標権等の知的財産権に基づくいかなる権利をも許諾もしくは付与するものではありません。皆様のご理解をお願いいたします。

カメラ情報について

本製品の製造日は、保証書または製品パッケージに貼付しています。
表示形式：年/月/日

認証情報

本製品の認証情報は、設定メニューから確認できます。

- ▶ メインメニューで**カメラ情報**を選択する。
- ▶ **カメラ情報**を選択する。

ライセンス情報

本製品のライセンス情報は、設定メニューから確認できます。

- ▶ メインメニューで**カメラ情報**を選択する。
- ▶ **ライセンス情報**を選択する。

CEマーク

本製品に貼付されているCEマークは、EC指令に適合していることを示しています。

日本語

適合宣言書 (DoC)

「Leica Camera AG」は、本製品が2014/53/EUの基本要件およびその他の関連規定に適合していることをここに示します。

お客様は、当社の無線機器製品へのオリジナル適合宣言書を当社のDoCサーバーからダウンロードすることができます。

<https://cert.leica-camera.com>

ご不明な点がございましたら、Leica Camera AG (Am Leitz-Park 5, 35578 Wetzlar, Germany) までお問い合わせください。

使用可能な周波数帯/使用上の制限事項：

テクニカルデータをご参照ください。

電気・電子機器の廃棄について

(EU諸国および分別廃棄を実施するその他のヨーロッパ諸国のみ)



この装置には電気・電子部品が含まれているため、一般家庭廃棄物として廃棄することはできません。お住まいの自治体のリサイクル協力店にご相談ください。

回収は無料となっています。電池や充電電池を使用する装置を廃棄する場合は、電池や充電電池を取り外してから回収場所にお持ちいただくか、必要に応じてお住まいの自治体の規則に従って廃棄してください。

廃棄についての詳しい情報は、お住まいの自治体、お近くの廃棄物回収業者、またはご購入店にお問い合わせください。

WLAN/BLUETOOTH®の使用に関する注意事項

- ・ワイヤレスデバイスより信頼性の高いセキュリティを要求されるデバイスまたはコンピューターシステムを使用する場合、有害なアクセスに対するセキュリティや処置を万全にしてから、接続してください。
- ・ワイヤレスLAN機器としての用途以外でカメラを使用した場合、それによって生じたいかなる損害に対してもLeica Camera AGは一切責任を負いません。
- ・ワイヤレスLAN機能の使用は本製品が販売されている国での使用を想定しています。販売されていない、または販売を禁じられている国で使用した場合、本製品が当該国の電波関連規制等に違反するおそれがあります。そのような違反が発生してもLeica Camera AGは一切責任を負いません。
- ・無線通信で送受信された画像は、第三者に傍受されるおそれがありますのでお気をつけください。情報セキュリティ確保のため、ワイヤレスアクセスポイントで暗号化を設定することを強くおすすめします。
- ・電子レンジの近くなど、磁気、静電気、電波障害が発生する場所では使用しないでください。そのような環境下で使用した場合、カメラの無線通信が正常に行えない場合があります。
- ・2.4GHz帯の電波を使用する電子レンジやコードレス電話などの近くで使用すると、機器の性能が低下することがあります。
- ・利用権限のないワイヤレスネットワークには接続しないでください。
- ・ワイヤレスLAN機能を有効にすると、カメラがワイヤレスネットワークを自動検索します。検索結果に利用権限のないネットワーク（SSID：ワイヤレスLANの表示名）が表示される場合があります。不正アクセスとみなされるおそれがあるためそのようなネットワークには接続しないでください。
- ・航空機内ではワイヤレスLAN機能をオフにすることをおすすめします。
- ・5150 MHz～5350 MHzのワイヤレスLAN周波数帯域は、屋外での使用は禁止されています。
- ・Leica FOTOSの機能について詳しくは、p.228をご確認ください。

「LEICA FOTOS CABLE」の使用に関する注意事項

- ・「Made for Apple」マークの使用は、マークで指定されたApple社製品との接続のためにのみ設計され、Appleの性能基準を満たしていることがテペロップパによって証明された付属品であることを意味しています。Apple社は、このデバイスの動作や安全基準および規制基準への準拠について責任を負いません。
- ・この付属品をApple製品で使用する場合、無線機の性能に影響を与える可能性がありますのでお気をつけください。

注意事項

一般的な取り扱いについて

- 強い磁気、静電気、電磁波を発生する機器（電磁調理器、電子レンジ、テレビ、パソコンのモニター、ゲーム機、携帯電話、無線機など）の近くで使用しないでください。磁気により記録データが影響を受けることがあります。
- スピーカーや大型の電動モーターなどの強い磁気により、保存した画像データが破損することがあります。
- 電磁波の影響で、本製品が正常に動作しなくなった場合は、バッテリーを入れ直してから再度電源を入れてください。
- 無線送信機や高圧線の近くで使用しないでください。磁気により記録データが影響を受けることがあります。
- 小さな付属品（アクセサリシューカバーなど）を保管するときは、次の点にお気をつけください。
 - 乳幼児の手の届くところに置かない。
 - 製品パッケージの所定の位置など、紛失しない場所に保管する。
- 電子機器は、人体に帯電した静電気の影響で不具合を起こす場合があります。合成繊維のカーベットのの上を歩くなどすると、人体に大量の静電気が帯電します。導電性があるものの上に本製品が置かれていた場合は、本製品に触れると静電気放電がおこります。静電気が電子回路内に入らなければ、問題ありません。本製品は安全回路を装備していますが、安全のためアクセサリシューなどの端子部には手を触れないでください。
- レンズマウントのレンズ検出センサーを傷つけたり汚したりしないでください。また、マウント部を傷つけるおそれがあるため、砂などがマウント部に入り込まないようにお気をつけください。お手入れの際は、これらの部分を絶対にぬらさないでください。（システムカメラ使用時）
- 端子部をお手入れする際は、綿やリネンの布をご使用ください。レンズ用のマイクロファイバークロス（合成繊維）は使用しないでください。お手入れの前には、水道管などに触れて静電気を放電してください。また、端子部の汚れやさびつきを防ぐために、レンズキャップやアクセサリシューカバーを取り付けて、乾いた場所で保管してください。（システムカメラ使用時）

- 指定されたアクセサリ以外は使用しないでください。故障、感電、ショートの原因になります。
- 本製品を分解・改造しないでください。修理は、ライカ指定のサービスセンターにて専門の修理担当者にご依頼ください。
- 殺虫剤などの強い化学薬品をかけないようにしてください。お手入れの際は、軽油、シンナー、アルコールも使用しないでください。薬品や溶剤によっては、本体表面が変質したり、表面の加工が剥離することがあります。
- ゴム製品やビニール製品は、強い化学物質を発生することがありますので、長期間接触させたまましないでください。
- 雨や雪の中、または浜辺などで使用するとき、内部に水滴や砂、ほこりなどが入り込まないようにお気をつけください。レンズ交換（システムカメラ使用時）やメモリーカード/バッテリーの出し入れの際は特にお気をつけください。砂やほこりが入り込むと、本製品、メモリーカード、バッテリーの故障の原因となります。水滴が入り込むと、カメラやメモリーカードが正常に動作しなくなったり、修理できなくなることがあります。

レンズ

- レンズの正面に強い太陽光が当たると、レンズがレーベと同じ作用をします。太陽光とレンズの作用により内部が破損しますので、レンズを保護せずに強い太陽光に向けたまま放置しないでください。
- レンズキャップを取り付け、日陰に置く、またはケースに収納するなど、強い太陽光が当たらないようにしてください。

バッテリー

- 指定以外のバッテリーを使用したり、本書の説明に従わずに使用しないでください。破裂するおそれがあります。
- バッテリーを直射日光の当たる場所、高温多湿の場所、濡れた場所に放置しないでください。また、電子レンジや高圧容器に入れしないでください。破裂や発火の原因となります。
- 濡れたバッテリーや湿ったバッテリーは、絶対に使用したり充電したりしないでください。

- ・バッテリーには安全弁が付いています。誤った使い方により内圧が上昇した場合、安全弁によって圧力が低下します。膨張したバッテリーは廃棄規則に従って、すぐに処分してください。爆発するおそれがあります。
- ・バッテリーの端子部は清潔に保ってください。バッテリーがショートするおそれがあるので、端子部をクリップやアクセサリなどの金属類と接触させないでください。ショートしたバッテリーは発熱することがあり、やけどをするおそれがあります。
- ・バッテリーを落とした場合は、外装や端子部に破損がないか確認してください。破損したバッテリーを使用すると、カメラが故障するおそれがあります。
- ・バッテリーの使用時や充電中に、異臭、変色、変形、発熱、漏液などの異常に気づいた場合は、カメラやバッテリーチャージャーから直ちに取出してください。そのまま使用や充電を続けると過熱して、破裂や発火の原因となります。
- ・バッテリーは絶対に火の中に投げ入れないでください。破裂の原因となります。
- ・バッテリーが漏液したり、異臭がしたりするときは、直ちに火気から遠ざけてください。漏れた液に引火するおそれがあります。
- ・指定以外のバッテリーチャージャーを使用すると、バッテリーの故障の原因となるだけでなく、最悪の場合は死亡または重傷を負うおそれがあります。
- ・バッテリーチャージャーを使用するときは、コンセントの周りにほこりがたまっていないか確認してください。
- ・バッテリーおよびバッテリーチャージャーを分解しないでください。修理は、ライカ指定のサービスセンターにご依頼ください。
- ・バッテリーは乳幼児の手の届かないところに置いてください。バッテリーを誤って飲み込んでしまった場合、窒息のおそれがあります。

バッテリーから漏れた液が人体などに付着した場合の処置

- ・液が目に入ると失明の原因となることがあります。目をこすらず、直ちにきれいな水でよく洗い流し、医師の診察を受けてください。
- ・液が皮膚や衣服に付着した場合は、皮膚に傷害を起こすおそれがあります。直ちにきれいな水でよく洗い流してください。

バッテリーチャージャー

- ・バッテリーチャージャーを無線受信機の近くで使用すると、受信障害を引き起こすことがあります。無線受信機から1m以上離れてお使いください。
- ・充電中に音がすることがありますが、異常ではありません。
- ・バッテリーを充電していない場合でも、コンセントに差し込んだままにしておくと、微量の電力を使います。使用しないときはコンセントから抜いてください。
- ・端子部は清潔に保ってください。また、絶対にショートさせないでください。
- ・付属の電源コードのみ使用してください。電源コードは、付属のバッテリーチャージャーにのみ使用してください。電源コードやバッテリーチャージャーを他の用途に使用しないでください。

メモリーカード

- ・画像の読み込み中や書き込み中は、メモリーカードを本機から取り出さないでください。また本機の電源を切ったり、本機に振動を与えたりしないでください。
- ・LEDランプが点灯しているときは、カメラがメモリーカードにアクセス中です。バッテリー/メモリーカードスロットカバーを開けたり、バッテリーやメモリーカードを取り出ししたりしないでください。メモリーカードに記録したデータが破損したり、カメラが故障したりするおそれがあります。
- ・落としたり曲げたりしないでください。破損して記録データが消失する原因となります。
- ・メモリーカードの裏にある端子部に触れないでください。また、汚れやほこりが付着したり、水でぬらしたりしないようにご注意ください。
- ・メモリーカードは乳幼児の手が届かない場所に保管してください。乳幼児がメモリーカードを飲み込んで窒息するおそれがあります。

撮像素子

- ・宇宙線の影響により（航空機内に持ち込んだ場合など）、画素に異常が生じることがあります。

キャリングストラップ

- ・ キャリングストラップは丈夫な材質によって作られています。乳幼児の手の届かないところに保管してください。首に巻きつくなど、事故につながるおそれがあります。
- ・ キャリングストラップは、カメラまたは双眼鏡を持ち運ぶ目的でのみで使ってください。傷害の原因となる可能性があるため、他の用途では絶対に使用しないでください。
- ・ キャリングストラップが引っかかり、首が絞まるおそれがあり危険なため、登山やアウトドアスポーツの際には使用しないでください。

三脚

- ・ 三脚を使用するときは、三脚の強度をご確認の上、カメラ本体ではなく三脚の方を回して取り付けてください。三脚を取り付ける際は、三脚のねじを回しすぎたり、無理な力を加えないようご注意ください。また、カメラを三脚に取り付けたまま持ち運ばないでください。他人を傷つけたりカメラを破損するおそれがあります。

フラッシュ

- ・ 本機に対応していないフラッシュユニットを使用した場合、カメラおよびフラッシュユニットが破損するおそれがありますので、使用前に必ずご確認ください。

USB充電/ワイアレス充電に関する注意事項

- ・ USB-PD規格に準拠した最大出力100W以下のアダプターを使用してください。その際、安全規格IEC62368-1 (ES1、PS2準拠-60V以下、100W以下) に適合していることを確認してください。安全規格に適合しているかどうか不明な場合は、メーカーにお問い合わせください。

本製品の取り扱いについて

その他、詳しくは「お手入れ/保管」をご参照ください。

カメラ/レンズ

- カメラとレンズのシリアルナンバーは、紛失・盗難の際に重要となりますので、書き写して大切に保管してください。
- カメラのシリアルナンバーは、機種によってホットシューまたはカメラ底面に刻印されています。
- カメラの内部にほこりなどが入り込むのを防ぐために、カメラには常にレンズを取り付けておいてください。
- ボディキャップやレンズリアキャップを衣類のポケットに入れたままにしないでください。ポケット内側のほこりが付着し、カメラやレンズに取り付けられた際に内部にほこりが入り込むことがあります。

モニター

- 寒い場所から暖かい場所に持ち込むと、モニターに結露が生じることがあります。結露が生じた場合は、乾いた柔らかい布で丁寧に拭き取ってください。
- 寒い場所で電源を入れた場合、表示が通常よりやや暗いことがあります。カメラが温まるにつれて、明るさは元に戻ります。

バッテリー

- 充電は一定の温度範囲内でのみ行えます。動作条件について詳しくは「テクニカルデータ」の項目 (p.258) をご参照ください。
- リチウムイオンバッテリーは現在のバッテリー残量に関係なくいつでも充電することができます。残量が多い状態で充電すると充電時間は短くなります。
- お買い上げ時バッテリーは満充電されていないので、最初にご使用になる前に充電してください。
- 新しいバッテリーは、満充電してから完全放電させる（カメラに入れて使い切る）というサイクルを、最初に2、3回行うことで、性能を十分に発揮でき

ようになります。その後もこのサイクルを25回に1回の間隔で行うことをおすすめします。

- バッテリーとチャージャーは充電中に温かくなります。これは異常ではありません。
- 充電開始後にバッテリーチャージャーの2つのLEDが速く（1秒に2回以上）点滅した場合は、充電異常です（最大充電回数を超えている、温度や電圧が動作範囲外である、ショートしているなど）。このような場合にはバッテリーチャージャーをコンセントから抜き、バッテリーを取り外してください。周囲の温度が上記に記載された範囲内であることを確認してから、再び充電してください。それでも改善しない場合は、お買い上げの販売店またはライカカスタマーケアまでお問い合わせください。
- 充電式リチウムイオンバッテリーは、内部の化学反応により電力を発生します。この化学反応は外部の温度と湿度の影響を受けやすいため、極端な温度条件のもとでは電池寿命が短くなります。バッテリーを長持ちさせるために、夏季や冬季の自動車内など、極端に暑い場所や寒い場所に放置しないでください。
- バッテリーには寿命があります。最適な条件のもとで使用し続けても、数百回の充電を重ねると容量が低下し、使用時間が極端に短くなります。
- 本製品はバックアップ電池を内蔵しています。バックアップ電池は、日付と時刻の設定を数週間保存するためのもので、バッテリーを電源としています。バックアップ電池が放電してしまった場合は、バッテリーを入れて充電してください。またバックアップ電池が放電してしまった場合は、日付と時刻の設定が失われますので、再度設定してください。
- 一部の機能では、残量の少ないバッテリーや古いバッテリーを使用している間、メッセージがモニターに表示され、使用が制限されたり使用できなくなったりします。
- カメラを長期間使用しない場合は、バッテリーをカメラから取り出してください。バッテリーを取り出すときは、メインスイッチで電源を切ってください。カメラは電源を切っただけでも、各種設定の保存に微量の無負荷電流を使用するため、数週間後には多くの電力を消費してバッテリーが過放電状態になります。
- 破損したバッテリーは、廃棄規則に従って適切にリサイクル回収場所にお持ちください。
- 製造年月日はバッテリー表面に記載されています。表示形式：週/年

メモリーカード

- ・メモリーカードは非常に多くのメーカーから販売されているため、すべてのカードの動作確認は行っていません。通常はカードの品質が原因で本製品が故障することはありません。しかし低価格の製品にはごくまれに品質基準を満たしていないものもあるため、ライカでは信頼性の高いメーカーのメモリーカードを使用することをおすすめします。
- ・データ削除を繰り返すと断片化が生じて空き容量が少なくなりますので、定期的にフォーマット（初期化）することをおすすめします。
- ・通常は使用中のメモリーカードをフォーマットする必要はありません。まったくフォーマットされていない、あるいはパソコンなど他の機器でフォーマットしたメモリーカードを使う場合は、必ず本製品でフォーマットしてからご使用ください。
- ・電磁波、静電気、カメラ本体やメモリーカードの故障により、メモリーカードのデータが破損・消失することがあります。データをこまめにパソコンに取り込み、バックアップをとることをおすすめします。
- ・メモリーカードは書き込み防止スイッチを装備していますので、誤って画像を書き込んだり消したりしてしまう心配がありません。このスイッチは、カード本体の角が斜めになっていない側にあります。下側の「LOCK」の方向にスライドさせて書き込み防止にしてください。
- ・フォーマットするとすべてのデータが削除されます。元に戻すことはできませんのでお気をつけください。フォーマットすると、マークのついた画像も削除されます。

撮像素子

- ・ほこりなどの粒子が撮像素子表面のカバーガラスに付着すると、画像上に黒い点やシミのように写ることがありますのでお気をつけください（システムカメラ使用時）。ライカカスタマーケア（p.264）ではセンサークリーニングサービスをご利用いただけます。クリーニングサービスは保証の対象外となり、有料とさせていただきます。

画像データ

- ・本機が不適切な取り扱いにより故障した結果、記録したデータが破壊されたり、消滅したりすることがあります。
- ・記録したデータの消滅による損害については、当社は一切の責任を負いかねますので、あらかじめご了承ください。

ファームウェアのアップデート

ライカは、ライカ Q3の機能の向上や不具合の改善に継続的に取り組んでいます。デジタルカメラでは多くの機能がファームウェアで制御されており、お買い上げの後でも機能を追加したり不具合を改善したりできます。機能を追加したり不具合を改善したりするために、ライカは最新のファームウェアを随時提供しています。通常ではカメラが工場から出荷される際に最新のファームウェアがインストールされますが、お客様ご自身でもライカのホームページから最新のファームウェアをダウンロードし、カメラを簡単にアップデートすることが可能です。

お手持ちの製品のユーザー登録をされたお客様には、最新ファームウェアのリリース情報をお知らせするニュースレターをお届けします。

ファームウェアのアップデート情報、アップデートに伴う改善内容や追加機能、およびカスタマー登録についての詳細は、ライカカスタマーサイト (<https://club.leica-camera.com>) からご覧いただけます。

保証

販売店に対するお客様の法律に基づく保証の請求権は、ライカ正規販売店で本製品をお買い上げいただいた日から発生します。以前、保証規約/保証書は付属品として製品に同梱されていましたが、この度、オンラインでの提供サービスが開始されました。これにより、いつでも簡単に保証内容等の確認ができます。このオンラインサービスは、保証規約/保証書が付属品として同梱されていない製品にのみ有効です。保証規約/保証書が製品に同梱されている場合は、それらが適用されます。保証の適用範囲、保証内容、制限事項に関して詳しくは、ホームページ (<https://warranty.leica-camera.com>) にてご確認ください。

本製品は防滴性、防塵性を備えています。

耐性試験は、IP52 (DIN EN 60529に準拠) で定められた環境下にて実施されています。以下の点にお気をつけください。防塵、防滴性能は経年劣化し、永続するものではありません。液体による損害は、保証内容に入っていません。カメラのお手入れに関して詳しくは、「お手入れ/保管」の項目をご覧ください。ライカ正規販売店でない販売店や取扱店で本製品の修理、分解、改造などを行った場合、保証内容は無効になります。また防滴、防塵性能が失われる可能性があります。

目次

はじめに	2	サムホイール	40
付属品	2	サムホイールボタン	41
スベアアクセサリー/アクセサリー	3	セレクターボタン/センターボタン	41
法律に関する事項	4	PLAYボタン/MENUボタン	42
注意事項	8	モニター	42
本製品の取り扱いについて	12	ファンクションボタン	44
保証	15	モニター (タッチパネル)	45
目次	16	メニュー操作	
各部名称	22	(メニュー内での操作/メニューに関する設定)	46
表示	24	各種ボタン/ダイヤル	46
静止画	24	メニューの種類	46
動画	26	静止画モードと動画モードのどちらにも有効な設定	47
使用前の準備	30	メニューを切り替える	48
キャリングストラップを取り付ける	30	ホーム画面	49
バッテリーチャージャーを準備する	30	メインメニュー	51
バッテリーを充電する	31	メニュー内の移動	52
USBを用いて充電する	32	サブメニュー	54
バッテリーを入れる/取り出す	32	キーパッド/テンキー	54
メモリーカードを入れる/取り出す	33	メニューバー	55
レンズフードを取り付ける/取り外す	35	スケール	55
視度を調整する	36	日付/時刻メニュー	56
基本的な操作・設定	38	コンピメニュー (画像のプロパティ)	56
各種ボタン/ダイヤル	38	カスタマイズ	58
メインスイッチ	38	お気に入りメニュー	58
シャッターボタン	39	お気に入りメニューを設定する	59
シャッタースピードダイヤル	40	ショートカット	59
		お好みの設定を保存する (ユーザープロファイル)	61
		カメラの基本設定	64
		表示言語	64
		日付/時刻	64
		省エネモード (スタンバイモード)	65
		モニター/ファインダー設定	66
		モニター/EVFの使用	66



アイセンサーの感度	67	手ブレ補正	77
明るさ	67	シャドウ部の最適化 (IDR)	78
モニター	67	ダイナミックレンジ	78
EVF	67	iDR機能	78
色再現	68	データ管理	79
モニター	68	メモリーカードをフォーマット (初期化) する	79
EVF	68	フォルダー構造	80
モニター/EVFのオートパワーオフ	68	ファイル名を変更する	80
EVFフレームレート	68	新しいフォルダーを作成する	81
電子音	69	著作権情報を付ける	81
音量	69	位置情報を記録する	82
お知らせ音	69	データを転送する	83
電子シャッター音	69	便利なプリセット (撮影補助機能)	84
AF確定音	69	タッチAF	84
無音撮影	69	タッチ操作で撮影する (タッチAF+リリース)	85
<<< 静止画モード >>>	70	EVF使用時にタッチAFを使用する	85
撮影設定	70	撮影補助表示	86
記録形式	70	撮影モード時の撮影情報	86
解像度	71	表示できる設定内容	87
DNG解像度	71	情報表示バー	87
JPG解像度	71	グリッド	87
アスペクト比	72	フォーカスピーキング	87
画像のプロパティ	72	水準器	88
フィルムモード	73	クリッピング	89
カラープロファイル	74	ヒストグラム	89
モノクロプロファイル	74	各機能を一時的に表示する/非表示にする	90
プロファイルの設定	75	AFアシスト機能	90
LEICA LOOK	75	AF補助光	90
画像最適化機能	76	AF確定音	90
ノイズリダクション	76	撮影モード	92
長時間露光時のノイズリダクション	76	ドライブモード	92
JPG画像のノイズリダクション	77	ピント合わせ	93

AFで撮影する.....	93	シャッタータイプ.....	107
オートフォーカス.....	93	露出モード.....	110
インテリジェントAF.....	93	露出モードを選択する.....	110
AFs (シングル).....	93	オート露出設定 (P).....	111
AFc (コンティニューアス).....	93	プログラムAE (P).....	111
AF測距方式.....	94	プログラムシフト.....	111
多点測距.....	94	オート露出設定 (A/S).....	112
スポット測距/フレーム測距.....	94	絞り優先AE (A).....	112
ゾーン.....	95	シャッター優先AE (S).....	112
被写体追従 (トラッキング).....	95	マニュアル露出設定 (M).....	113
人物認識 (顔認識).....	96	シャッタースピードを設定する.....	114
AFクイック設定.....	97	長時間露光.....	114
AFクイック設定を呼び出す.....	97	固定シャッタースピード.....	114
AFフレームの大きさを変更する.....	97	タイム撮影.....	115
AFアシスト機能.....	98	ノズリダクション.....	115
AFモード時の拡大表示.....	98	露出設定.....	116
AF補助光.....	99	露出プレビュー.....	116
AF確定音.....	99	AEロック/AFロック.....	117
AFフレームを移動する.....	99	露出補正.....	119
マニュアルフォーカス (MF).....	100	撮影モード.....	120
MFアシスト機能.....	100	連続撮影.....	120
フォーカスピーキング.....	100	インターバル撮影.....	121
MFモード時の拡大表示.....	101	オートブラケット撮影.....	123
マクロ機能.....	102	セルフタイマー撮影.....	124
ISO感度.....	103	その他の撮影機能.....	125
固定ISO感度.....	103	デジタルズーム.....	125
オート.....	103	シーンプログラム.....	127
ISO感度の設定範囲を制限する.....	103	遠近補正.....	128
ISO感度自動設定.....	104	遠近補正機能ON.....	129
ホワイトバランス.....	105	認識された被写体 (ライブビューモード時).....	129
オート/プリセット.....	105	補正後 (再生モード時).....	129
マニュアル設定.....	106	JPG画像.....	130
色温度を設定する.....	107	DNG画像.....	130
露出.....	107	ADOBE LIGHTROOM*または ADOBE PHOTOSHOP*を使用して遠近補正をする.....	130

フラッシュ撮影	131	連写画像を消去する	152
対応フラッシュユニット	131	直前に撮影された画像のプレビュー	153
フラッシュ撮影の測光方式 (TTL測光)	132	スライドショー	153
フラッシュユニットでの設定	133	<<< 動画モード >>>	156
フラッシュモード	133	動画設定	156
オート発光	133	記録形式	156
強制発光	133	動画形式	156
遅いシャッタースピード使用時のオート発光 (スローシンクロ)	134	MOV	156
フラッシュ調整	134	MP4	157
同調タイミング	134	使用できる解像度	157
フラッシュ光到達距離	135	使用できるフレームレート	157
フラッシュ発光量調整	136	動画形式を設定する	158
再生モード (静止画)	138	画像のプロパティ	158
再生モード時に使用する各種ボタン/ダイヤル	138	動画モード	159
再生モード時のショートカット機能	139	カラープロファイル	160
モニター上アイコンの操作	139	モノクロプロファイル	160
画像を再生する/再生を終了する	140	動画プロファイルの設定	160
画像を選択する/スクロールする	141	LEICA LOOK	161
再生モード時の情報表示	142	音声設定	161
補助機能を表示する	142	マイク	161
連写画像の再生	143	風切音低減	162
グループ内の他の画像へ移動する	144	動画ガンマ	162
再生を続行する	144	HLG設定	163
動画として保存する	144	L-LOG設定	163
連写画像を1枚ずつめくる	145	LUTプロファイルを設定する	163
拡大倍率	145	LUTプロファイルを使う	165
一覧表示	147	画像最適化機能	167
画像をお気に入りにマークする	148	手ブレ補正 (動画撮影時)	167
画像を削除する	149	シャドウ部の最適化 (IDR)	168
1コマずつ削除する	149	ダイナミックレンジ	168
複数の画像を削除する	150	IDR機能	168
すべての画像を削除する	151	データ管理	169
マークされていない画像を削除する	152		

メモリーカードをフォーマット (初期化) する	169	AFクイック設定を呼び出す	189
フォルダー構造	170	AFフレームの大きさを変更する	189
ファイル名を変更する	171	AFアシスト機能	189
新しいフォルダーを作成する	171	AFフレームを移動する	191
データを転送する	172	マニュアルフォーカス (MF)	191
便利なプリセット (撮影補助機能)	174	MFアシスト機能	192
タッチAF	174	MFモード時の拡大表示	192
タッチ操作で撮影する (タッチAF+リリース)	175	マクロ機能	194
EVF使用時にタッチAFを使用する	175	ISO感度	194
オーディオ出力	175	固定ISO感度	194
音声付きHDMI出力	175	オート	195
撮影補助表示	176	ISO感度自動設定	196
表示できる設定内容	176	ホワイトバランス	196
情報表示バー	176	オート/プリセット	197
グリッド	177	マニュアル設定	197
ゼブラ	177	色温度を設定する	198
フォーカスピーキング	178	露出	199
水準器	179	測光方式	199
ヒストグラム	180	露出モード	200
各機能を一時的に表示する/非表示にする	180	露出モードを選択する	201
AFアシスト機能	181	オート露出設定 (P)	201
AF確定音	181	オート露出設定 (A/S)	202
動画撮影モード	182	マニュアル露出設定 (M)	203
動画モードを開始する/終了する	182	シャッタースピードを設定する	203
撮影を開始/終了する	183	露出設定	204
ジンバルなどの外部アクセサリ (USB-PTP経由) と接続の際の表示と操作	184	露出補正	204
ピント合わせ	184	その他の撮影機能	205
AFモード	185	デジタルズーム	205
オートフォーカスを制御する	185	再生モード (動画)	208
タッチAF	185	再生モード時に使用する各種ボタン/ダイヤル	208
コンティニューASAF	185	再生モード時のショートカット機能	209
AF測距方式	186	動画を再生する/再生を終了する	210
AFクイック設定	189	動画を選択する/スクロールする	210

再生モード時の情報表示.....	211	お手入れ/保管	238
一覧表示	212	ピクセルマッピング	239
動画をお気に入りにマークする.....	213	FAQ.....	240
動画を削除する	214	メニュー項目一覧.....	246
1本ずつ削除する	214	索引	252
複数の動画を削除する.....	215	テクニカルデータ.....	258
すべての動画を削除する.....	216	ライカ カスタマーケア	264
マークされていない動画を削除する	217	ライカ アカデミー	265
スライドショー	217		
動画を再生する.....	218		
動画のトリミング	221		
<<<>>>	223		
その他の機能.....	224		
初期設定に戻す (すべての設定をリセットする)	224		
ファームウェア アップデート	225		
ファームウェアをアップデートする	226		
LEICA FOTOS	228		
Wi-Fi (無線LAN) 周波数帯を選択する.....	228		
接続 (iPhone使用者)	229		
新しい端末に接続する	229		
登録済み端末に接続する.....	231		
接続 (Android使用者)	232		
新しい端末に接続する	232		
登録済み端末に接続する.....	233		
接続設定	234		
ハイパフォーマンスモード.....	235		
エコモード.....	235		
機内モード	235		
ファームウェアをアップデートする	235		
カメラをリモートコントロールする	236		

本文中の説明について

メモ

補足的な説明や情報を記載しています。

注意

この内容を守らず誤った取り扱いをすると、カメラ本体やアクセサリーの故障、画像データ破損のおそれがあります。

警告

この内容を守らず誤った取り扱いをすると、重傷を負うおそれがあります。

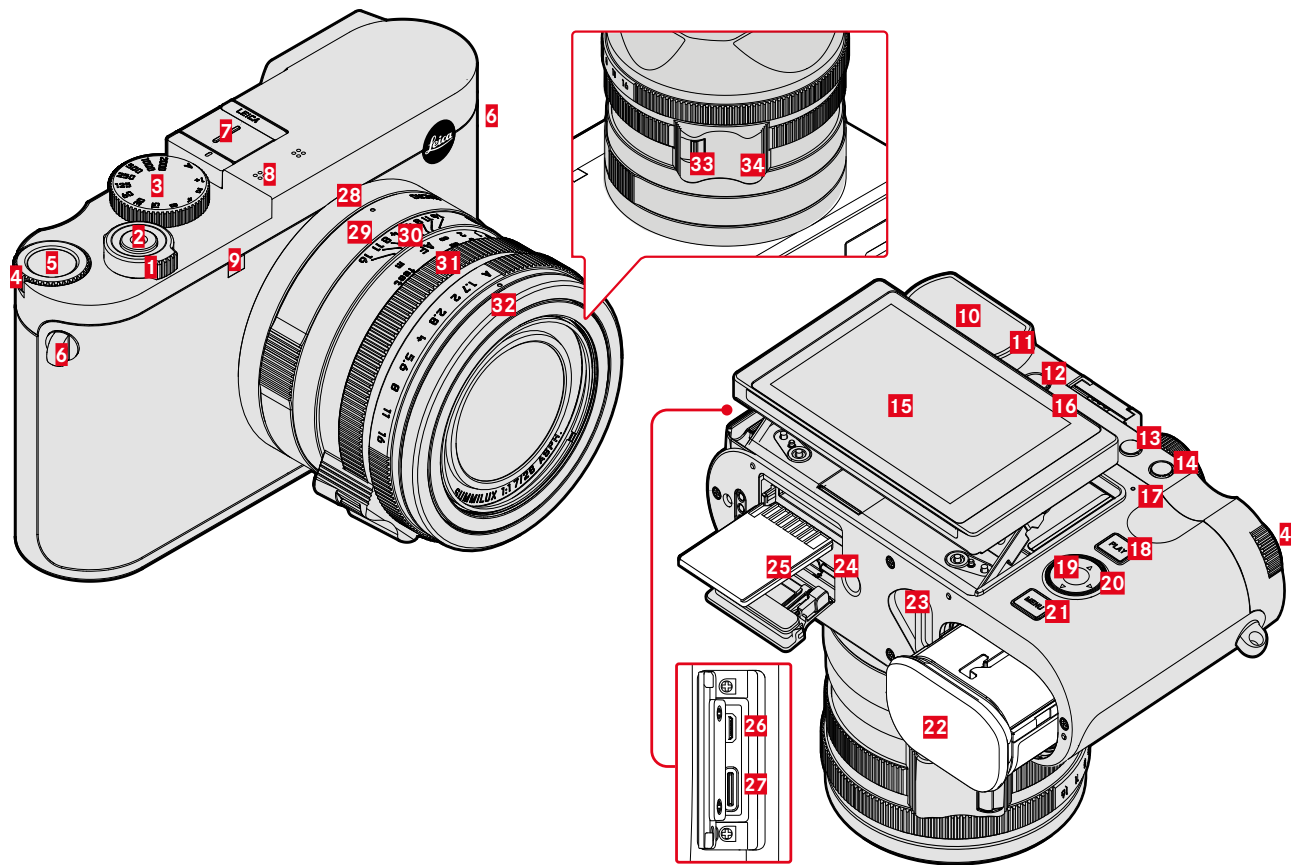

LEICA Q3

- 1 メインスイッチ
- 2 シャッターボタン
- 3 シャッタースピードダイヤル
- 4 サムホイール
- 5 サムホイールボタン
- 6 ストラップ取り付け部
- 7 ホットシュー
- 8 マイク
- 9 セルフタイマーランプ/AF補助光ランプ
- 10 ファインダー
- 11 アイセンサー
- 12 視度調整ダイヤル
- 13 FNボタン1 (ファンクションボタン)
- 14 FNボタン2 (ファンクションボタン)
- 15 モニター
- 16 スピーカー
- 17 LEDランプ
- 18 **PLAY**ボタン
- 19 センターボタン
- 20 セレクターボタン
- 21 **MENU**ボタン
- 22 バッテリースロット
- 23 バッテリー取り外しレバー
- 24 三脚用ねじ穴
- 25 メモリーカードスロット
- 26 HDMI出力端子
- 27 USB-C出力端子

レンズ「SUMMILUX 28 F/1.7 ASPH.」

- 28 マクロ指標
- 29 マクロリング
- 30 フォーカスリング
- 31 絞りリング
- 32 レンズフード装着溝保護リング
- 33 AF/MF切換スイッチ
- 34 指当て



表示

ファインダー内は、モニター上と同様に各種情報が表示されます。

静止画

ホーム画面

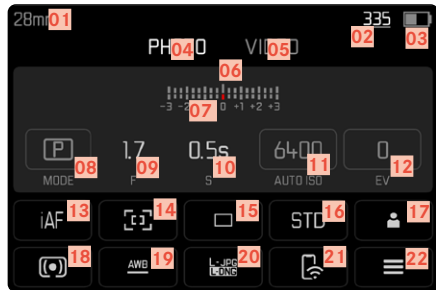

静止画撮影時

設定されている内容/値が表示されます。

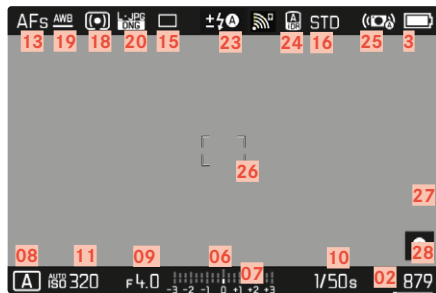

静止画再生時

表示画像撮影時の設定内容/値が表示されます。

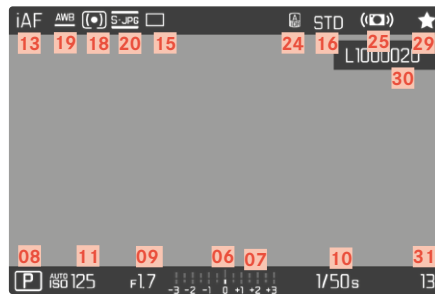

撮影アシストを設定時

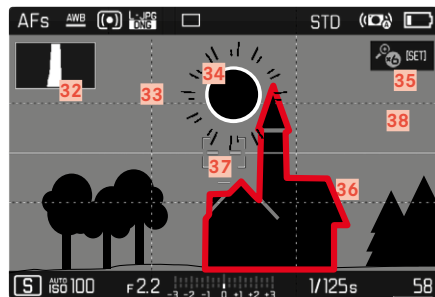



- 01 焦点距離
- 02 メモリーカード残量
- 03 バッテリー残量
- 04 静止画メニュー
- 05 動画メニュー
- 06 露出インジケータ
- 07 露出補正目盛
- 08 露出モード
- 09 絞り値
- 10 シャッタースピード
- 11 ISO感度
- 12 露出補正值
- 13 フォーカスモード
- 14 AF測距方式
- 15 撮影モード (ドライブモード)
- 16 色再現 (フィルムモード/Leica Look)
- 17 ユーザープロファイル
- 18 測光方式
- 19 ホワイトバランス
- 20 記録形式/圧縮率/解像度
- 21 Leica FOTOS
- 22 お気に入りメニュー/メインメニュー
- 23 フラッシュモード/フラッシュ発光量調整
- 24 iDR
- 25 手ブレ補正 (オンに設定時)
- 26 AFフレーム
- 27 Bluetooth* (Leica FOTOS)
- 28 位置情報記録
撮影位置情報を自動記録
- 29 お気に入りにマークされた画像
- 30 ファイル名
- 31 表示中の画像ファイル番号
- 32 ヒストグラム
- 33 グリッド線
- 34 クリッピング表示: 露出オーバー
- 35 自動拡大
(マニュアルフォーカス撮影時のアシスト機能、3倍[Ⓜ]または6倍[Ⓜ])
- 36 フォーカスピーキング
(合焦エッジ表示)
- 37 水準器
- 38  拡大表示の倍率と位置
(拡大箇所表示時のみ)

動画

ホーム画面

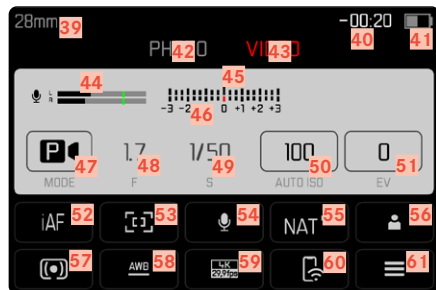

動画撮影時

設定されている内容/値が表示されます。

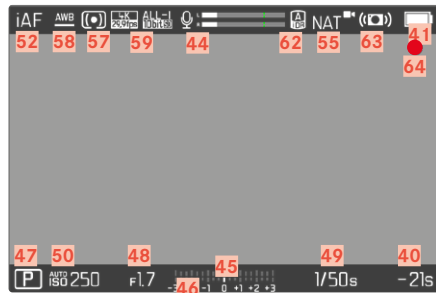

動画再生時

表示画像撮影時の設定内容/値が表示されます。

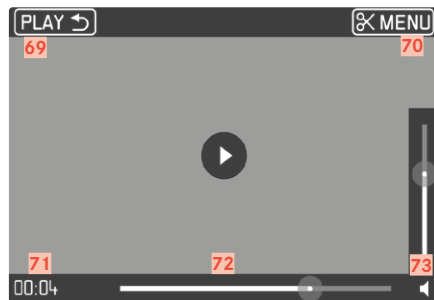

- 39 焦点距離
- 40 メモリーカード残量
- 41 バッテリー残量
- 42 静止画メニュー
- 43 動画メニュー
- 44 マイクの録音レベル
- 45 露出インジケータ
- 46 露出補正目盛
- 47 露出モード
- 48 絞り値
- 49 シャッタースピード
- 50 ISO感度
- 51 露出補正值
- 52 フォーカスモード
- 53 AF測距方式
- 54 マイクの感度 (マイク感度)
- 55 色再現 (動画モード/Leica Look)
- 56 ユーザープロファイル
- 57 測光方式
- 58 ホワイトバランス
- 59 解像度/フレームレート
- 60 Leica FOTOS
- 61 お気に入りメニュー/メインメニュー
- 62 iDR
- 63 手ブレ補正 (オンに設定時)
- 64 動画撮影中サイン
- 65 録画時間
- 66 お気に入りにマークされた動画
- 67 ファイル名
- 68 表示中の動画のファイル番号
- 69 動画再生終了アイコン
- 70 動画トリミング機能
- 71 動画再生時間
- 72 シークバー (動画再生時)
- 73 ボリュームバー

バッテリー残量表示 (モニター)

バッテリー残量はホーム画面またはヘッダーの右上に表示されます。

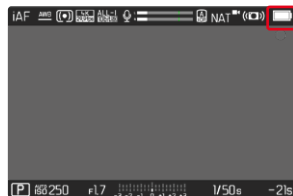
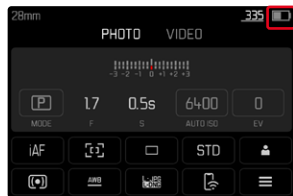

表示	バッテリー残量
	約80-100%
	約60-79%
	約40-59%
	約20-39%
	約0-19%
	約0% バッテリーを交換または充電してください。



使用前の準備

本製品使用時の事故や怪我、または故障を防ぎ、各種リスクを軽減するため、本製品をお使いになる前に、「法律に関する事項」、「注意事項」、「本製品の取り扱いについて」を必ずお読みください。

キャリングストラップを取り付ける

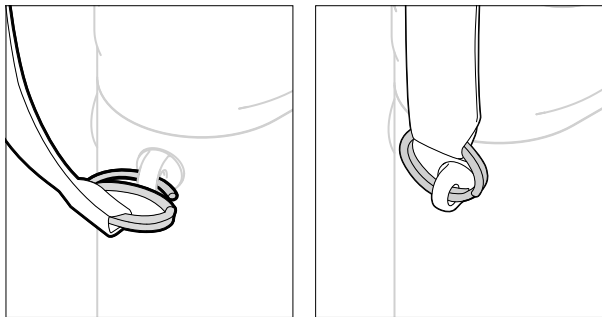

警告

- カメラの落下を防ぐため、キャリングストラップがしっかりと取り付けられていることを確認してください。

バッテリーチャージャーを準備する

バッテリーチャージャーに電源コードを取り付けます。

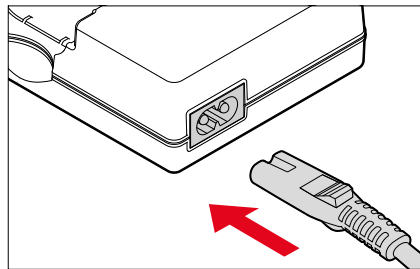

メモ

- バッテリーチャージャーは自動電圧切替式です。

バッテリーを充電する

本機をお使いになるには、同梱の充電式リチウムイオンバッテリーが必要です。

バッテリーをチャージャーにセットする

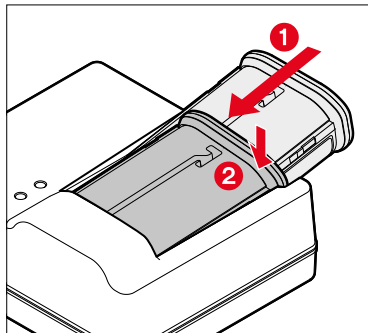

- ▶ バッテリーの溝を上に向けて、接点に当たるまでチャージャーにセットする。
- ▶ カチッと音がするまでバッテリーを押し込む。
- ▶ バッテリーが完全にバッテリーチャージャーにセットされていることを確認する。

バッテリーをチャージャーから取り外す

- ▶ バッテリーを上に向けて、ななめに取り出す。

充電ランプの表示 (バッテリーチャージャー側)

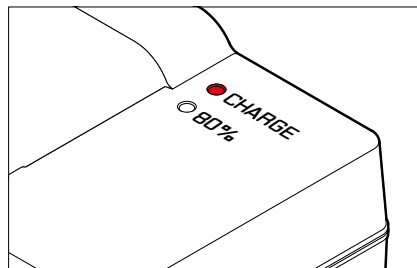

充電ステータスをLEDランプで表示します。

表示	バッテリー残量	充電時間*
CHARGE 点滅 (緑)	充電中	
80% 点灯 (オレンジ)	80%	約2時間
CHARGE 点灯 (緑)	100%	約3時間半

充電が終わったら、バッテリーチャージャーの電源プラグをコンセントから抜いてください。過充電の心配はありません。

*0%の状態からの所要時間

USBを用いて充電する

USBケーブルを使用してカメラをコンピューターまたは適切な電源に接続すると、カメラに挿入されたバッテリーは自動的に充電されます。

初期設定：**オン**

- ▶ メインメニューで**カメラ設定**を選択する。
- ▶ **USB充電**を選択する。
- ▶ **オン**または**オフ**を選択する。

メモ

- バッテリー操作中にカメラを充電するには、9V/3A (27W以上) のアダプターを使用してください。27W以下のアダプターを使用した場合、カメラを使用することはできませんが、充電はゆっくりとなります。
- 充電は自動的に開始されます。

バッテリーを入れる/取り出す

- ▶ カメラの電源が切れていることを確認する。(p.38)

入れる

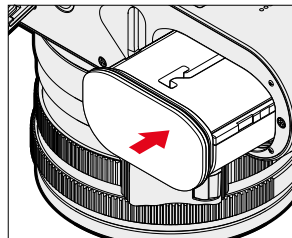

- ▶ バッテリーの溝をモニター側に向けて、カチッと音がして当たるまでスロットに押し込む。

取り出す

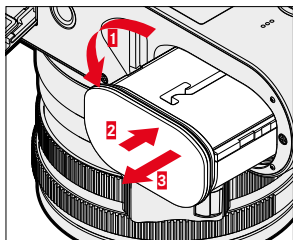

- ▶ バッテリー取り外しレバーを回す。
 - わずかにバッテリーが押し出されます。
- ▶ バッテリーを軽く押す。
 - ロックが解除され、バッテリーが完全に押し出されます。
- ▶ バッテリーを取り出す。

注意

- カメラの電源を入れたままバッテリーを取り出すと、設定内容が消えたりメモリーカードに保存したデータが破損したりするおそれがあります。

メモリーカードを入れる/取り出す

本機では、SDカード、SDHCカード、SDXCカードが使用できます（本書では「メモリーカード」と表記しています）。

メモ

- メモリーカードは、各メーカーからさまざまな容量・転送速度のカードが販売されています。大容量かつ転送速度の速いメモリーカードを使用すると、すばやく書き込み/読み込みを行えます。
- メモリーカードを本機で最初に使用する際には、フォーマットする必要があります（p.79）。カードの容量によっては、本機で使用できない場合があります。その際、モニターにメッセージが表示されます。使用できるメモリーカードに関しては、「テクニカルデータ」の項目をご参照ください。
- メモリーカードがうまく入らない場合は、挿入方向を確認してください。
- その他の情報に関しては、p.9/13をご参照ください。
- 動画を撮影するときは、書き込み速度が速いメモリーカードをお使いください。

- ▶ カメラの電源が切れていることを確認する。(p.38)

メモリーカードスロットカバーを開ける

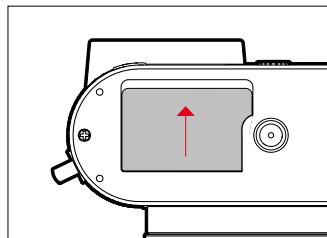

- ▶ カチッと音がするまでカバーをスライドさせる (図参照)。
 - ・ カバーが自動的に開きます。

メモリーカードスロットカバーを閉じる

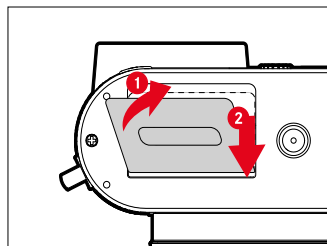

- ▶ カバーをたおし、そのままカチッと音がするまでスライドさせる (図参照)

入れる

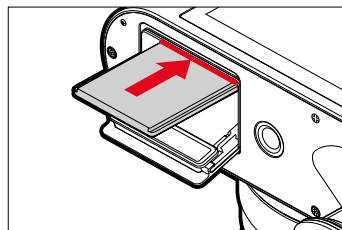

- ▶ メモリーカードの接点をモニター側に向け、カチッと音がするまで押し込む。

取り出す

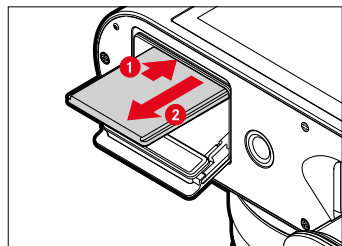

- ▶ 軽くカチッと音がするまでメモリーカードを押し込む。
 - ・ わずかにメモリーカードが押し出されます。
- ▶ メモリーカードを取り出す。

レンズフードを取り付ける/取り外す

本機は、対応するレンズフードが装着された状態で出荷されています。レンズフードは、ピネッティングを防ぐのに役立ちます。

取り外す

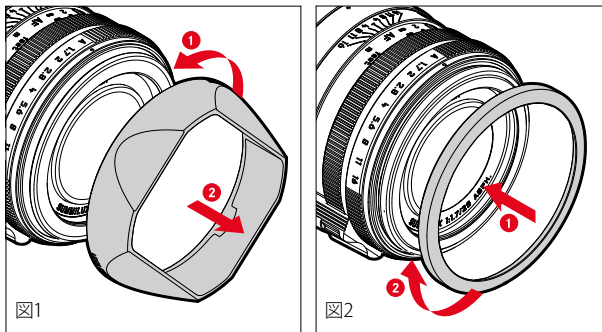

- ▶ レンズフードを反時計回りに回して外す (図1)。
- ▶ 保護リングを取り付ける (図2)。

取り付ける

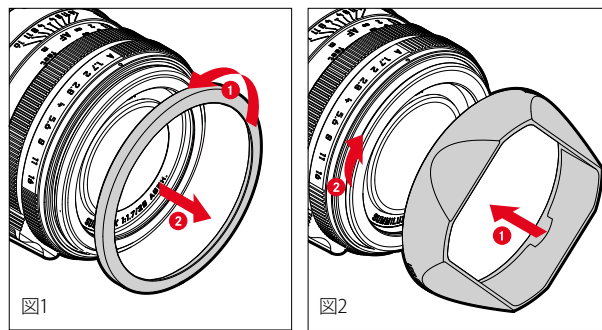

- ▶ 保護リングを反時計回りに回して外す (図1)。
- ▶ レンズフードをカチッと鳴るまで時計回りに回して、取り付ける (図2)。

メモ

- 同梱のレンズフードキャップはレンズフードにのみ取り付けられ、その場合にのみレンズキャップとしても使用できます。
- レンズフードを装着しない場合のレンズキャップE49 (別売、製品コード: 14001) に関して詳しくは、ライカのホームページ (<https://store.leica-camera.com>) のアクセサリーに関する項目をご覧ください。

視度を調整する

眼鏡をかけずに撮影する際などに、ファインダーの視度を-4~+2dptの範囲に調整すること（視度調整）ができます。

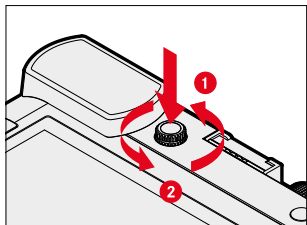

- ▶ カチッと音がするまで視度調整ダイヤルを押し込む。
 - ・ ロックが解除され、ダイヤルがわずかに押し出されます。
- ▶ ファインダーをのぞき、撮影したい被写体にピントを合わせる。
- ▶ カチッと音がするまで、もう一度ダイヤルを押し込む。



基本的な操作・設定

各種ボタン/ダイヤル

メインスイッチ

電源のオン/オフはメインスイッチで行います。

カメラの電源を入れる

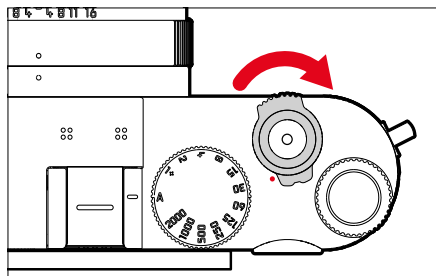

メモ

- 電源を入れてから約1秒後にカメラが使用できる状態になります。
- 電源が入るとLEDが数秒間点灯し、ファインダー内の表示が現れます。

カメラの電源を切る

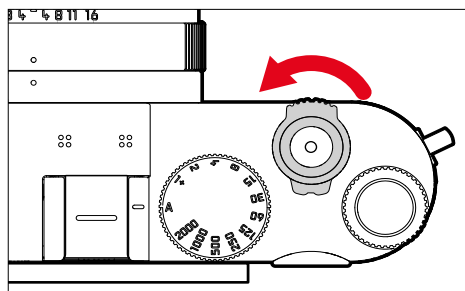

メモ

- オートパワーオフ** (p.65) 機能をオンに設定すると、一定時間操作をしない場合に、自動的に電源を切ることができます。オートパワーオフ機能が**OFF**に設定されていて長時間カメラを使用しない場合は、誤ってシャッターボタンを押したり、バッテリーの放電が起こるのを防ぐため、必ずメインスイッチで電源を切ってください。

シャッターボタン

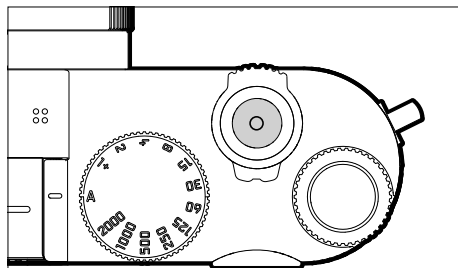

シャッターボタンの作動ポイントは2段階です。

1. 半押し (最初の作動ポイントまで軽く押す)

- カメラを再起動する。
- AE/AFロック (測定/ロック) :
 - AFモード: 測距 (AF-L)
 - P/A/Sモード: 測光 (AE-L)
- カウントダウン (セルフタイマー) の中断
- 撮影モードに戻る。
 - 再生モードから
 - メニュー操作から
 - スタンバイモードから

2. 全押し

- シャッターを切る。
 - データがすぐにメモリーカードに自動転送されます。
- 動画撮影を開始する。
- あらかじめメニューで設定したセルフタイマーを開始する。
- 連続撮影/インターバル撮影を開始する。

メモ

- プレを防ぐため、シャッターボタンは強く押さず、そっと押し込んでください。
- 以下の場合にはシャッターが切れません。
 - メモリーカードまたはバッファメモリーが両方ともいっぱいするとき
 - バッテリーが使用できなくなったとき (残量がなくなる、動作環境外にある、寿命に達するなど)
 - メモリーカードがプロテクトされているときや破損しているとき
 - イメージセンサーの温度が高すぎる時

シャッタースピードダイヤル

本機のシャッタースピードダイヤルは、回転方向に関係なく全周回転します。ダイヤル上の数値とその中間にストッパーがあります。クリックストップ以外の中間値は使用できません。詳しくは、「露出」(p.107/199) をご参照ください。

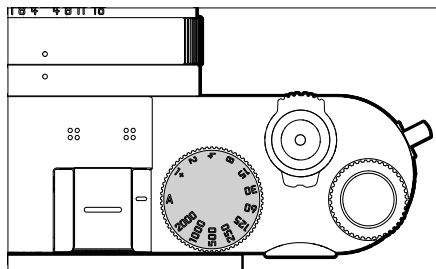

- **A**: 絞り優先AE
(シャッタースピード自動設定)
- **2000 - 1+**: 固定シャッタースピード

サムホイール

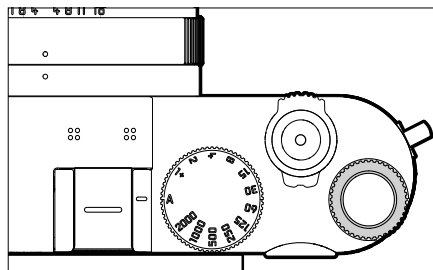

- メニュー内の移動
- 露出補正値の設定
- ISO値の設定
- 表示中の画像の拡大/縮小
- 選択したメニュー項目/機能の設定
- プログラムシフトの設定

サムホイールボタン

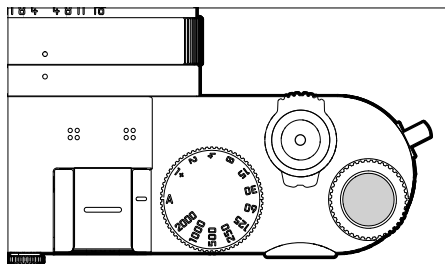

- 選択の確定
- メニュー機能のショートカット
- サブメニューの呼び出し

セレクターボタン/センターボタン

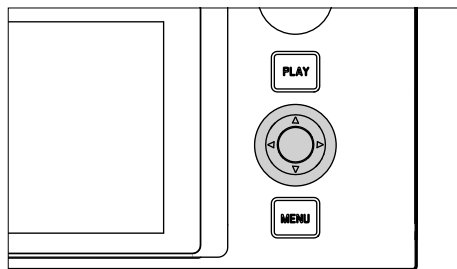

セレクターボタン

- メニュー内の移動
- 選択したメニュー項目/機能の設定
- 再生モード時の一覧表示画面のスクロール
- フレームの移動

センターボタン

- 情報表示画面の呼び出し
- サブメニューの呼び出し
- 選択の確定
- 撮影時、設定内容の表示
- 再生時、撮影データの表示
- 動画の再生
- メッセージの確定
- メニュー機能のショートカット

PLAYボタン/MENUボタン

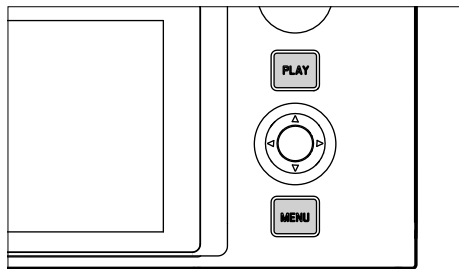

PLAYボタン

- 再生モード⇔撮影モードの切り替え
- 全画面表示へ戻る

MENUボタン

- 各種メニューの呼び出し（ホーム画面含む）
- 再生モードメニューの呼び出し
- 表示されているメニュー/サブメニューの終了

モニター

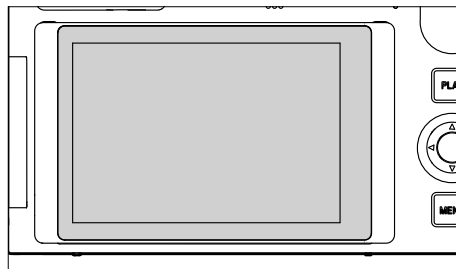

- 撮影時の設定の表示
- メニュー設定にショートカット
- タッチ操作

モニターに角度を付けて使用する

本機のチルト式モニターは上方向・下方向の両方に角度を付けられるようになっています。目線よりも高い位置にカメラを構えるハイポジションや、腰よりも低い位置で構えるローポジションでも、ライブビュー映像が見やすくなるようにモニターの角度を調整でき、無理のない姿勢での撮影に便利です。以下の手順でモニターを引き出し角度を調整することができます。

モニターを引き出すには

- ▶ モニターの下側を軽く押さえながら、上側の溝に指をかけて手前に引き出す。

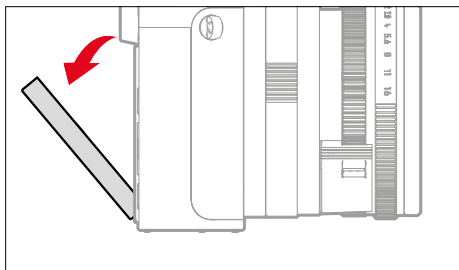
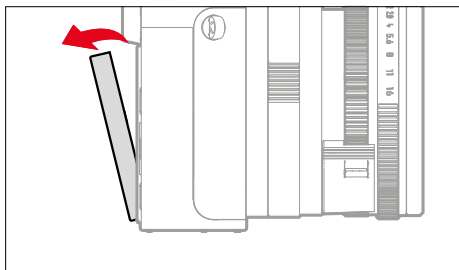

モニターの向きを調整するには

- ▶ 希望する方向と角度になるように傾ける。

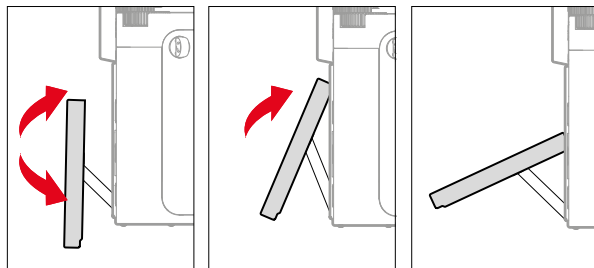

モニターを元に戻すには

- ▶ モニターを引き出した状態の場合では、まずモニター下側をカチッと音がするまで押す。
- ▶ モニター上部をカメラ背面部に向けて軽く押す。

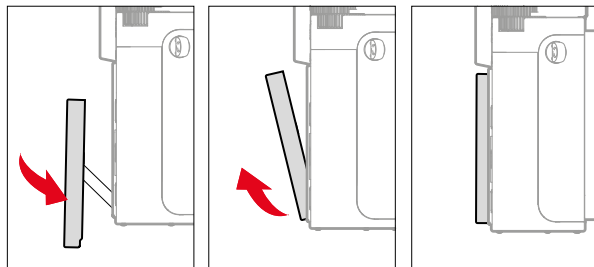

ファンクションボタン

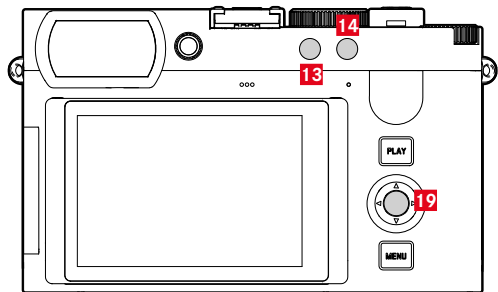
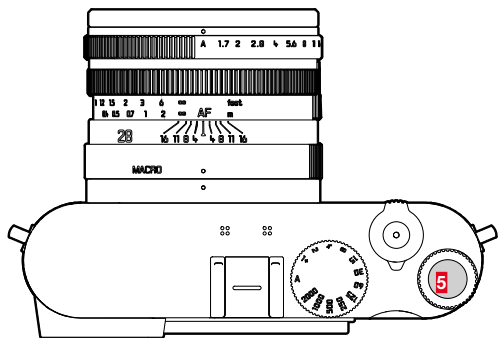



各種メニュー/機能へのショートカットすべてのファンクションボタンは、個別にカスタマイズ設定できます (p.59)。

初期設定	
撮影モード時	再生モード時
FNボタン1 (13)	
デジタルズーム	1コマ消去
FNボタン2 (14)	
撮影モードの切り換え (静止画↔動画)	画像をレーティングする (マークする)
サムホイールボタン (5)	
ISO感度設定	表示中の画像の拡大/縮小
センターボタン (19)	
- 静止画: 情報画面切換	情報画面切換
- 動画: 拡大表示	



モニター (タッチパネル)

タッチ操作*		撮影モード時	再生モード時
	「タップ」	AFフレームの移動、ピント合わせ (タッチAFに設定時)	画像の選択
	「ダブルタップ」	AFフレーム設定のリセット	表示中の画像の拡大/縮小
	「スワイプ」		再生モード時の一覧表示画面のスクロール 拡大表示箇所の移動
	「スワイプ (水平方向)」 (全域)	撮影モードの切り換え (静止画↔動画)	再生モード時の一覧表示画面のスクロール
	「スワイプ (垂直方向)」 (全域)	再生モードへの切り替え	撮影モードへの切り替え
	「ロングタップ (ホールド)」	AFクイック設定の呼び出し	
	「ピンチイン」 「ピンチアウト」	AFフレームのサイズを変更する (特定のAFモードのみ可能)	表示中の画像の拡大/縮小
	「スワイプ&ホールド」 「ホールド&スワイプ」		連続スクロール

*タッチパネルは指で軽く触れるだけで操作できます。強く押す必要はありません。

メニュー操作 (メニュー内での操作/メニューに関する設定)

各種ボタン/ダイヤル

メニュー操作には以下のボタン/ダイヤルを使用します。

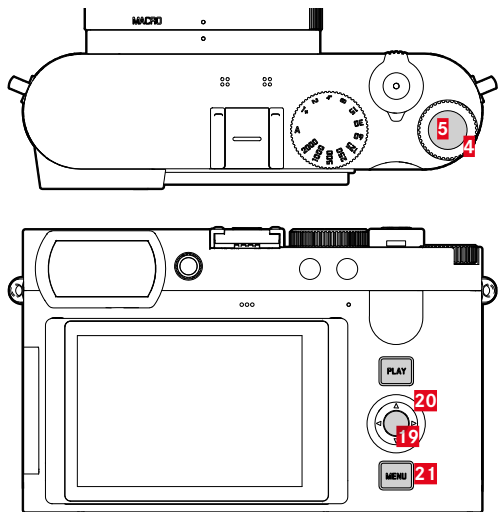

4 サムホイール

20 セレクターボタン

5 サムホイールボタン

21 MENUボタン

19 センターボタン

メニューの種類

3つのメニュー (ホーム画面、**メインメニュー**、**お気に入り**) が使用できます。

ホーム画面：

- すばやく各種設定を確認したり、重要な項目にアクセスできます。

お気に入り：

- 個人でお気に入りメニューに登録したメニュー項目 (設定できる項目については、p.58をご参照ください。)
 - お気に入りにも何も登録されていない場合、お気に入りメニューは表示されません。

メインメニュー：

- すべてのメニュー項目 (各種サブメニューを含む) にアクセスできます。

選択中の撮影モード (静止画モードまたは動画モード) はメニュー項目の背景色で確認ができます。

メニュー	静止画	動画
ホーム画面	濃いグレーの背景	薄グレーの背景
お気に入り	濃いグレーのヘッダー	薄グレーのヘッダー
メインメニュー		
サブメニュー		

ホーム画面

静止画

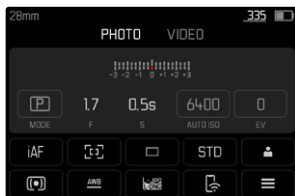

動画



お気に入り

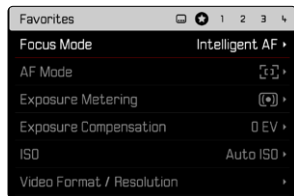
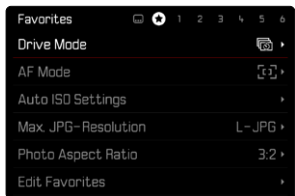

メインメニュー

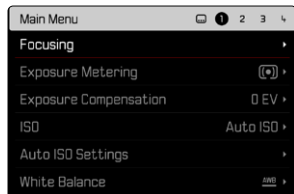
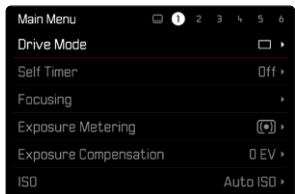

静止画モードと動画モードのどちらにも有効な設定

設定中の撮影モード（静止画または動画）によって設定可能な内容が異なります。

- メインメニュー項目にて**デジタルズーム**項目より前に列せられる項目の設定はすべて、設定中の撮影モードのみに有効です。撮影モードを切り替えるとメニューモードも自動で切り替えられ、フォーカス設定、測光設定、ホワイトバランス設定などの内容が設定中の撮影モードに有効な内容となります。
- メニュー項目**デジタルズーム**以降の項目は両モードに有効となり、静止画モード、または動画モードのいずれかで設定された内容は、もう一方のモードにも適用されます。

以下の機能は両モードに有効です。

- **デジタルズーム**
- **ユーザープロフィール**
- **撮影アシスト**
- **再生モード設定**
- **モニター設定**
- **Leica FOTOS**
- **メモリーカードをフォーマット**
- **カメラ設定**
- **カメラ情報**
- **Language**
- **設定リセット**

メニューを切り替える

常にホーム画面が最初に表示されます。各種メニューはページごとに構成されており（ホーム画面、お気に入り（最大2ページ）、メインメニュー）、ヘッダーにてどのページが表示されているかを確認できます。ページ/セクションごとに移動してメニューの種類を切り替えることができます。ホーム画面/お気に入りメニューの最後の項目として、メインメニューにアクセスすることもできます。

次のページへ移動する

- ▶ MENUボタンを押す。
 - 最後のページまで進んだ後、ホーム画面に戻ります。

前のページへ移動する

- ▶ セレクターボタンの左を押す。
 - ページを戻るときにはお気に入りメニューまでしか戻れません。ホーム画面に戻りたい場合はMENUボタンを押してください。

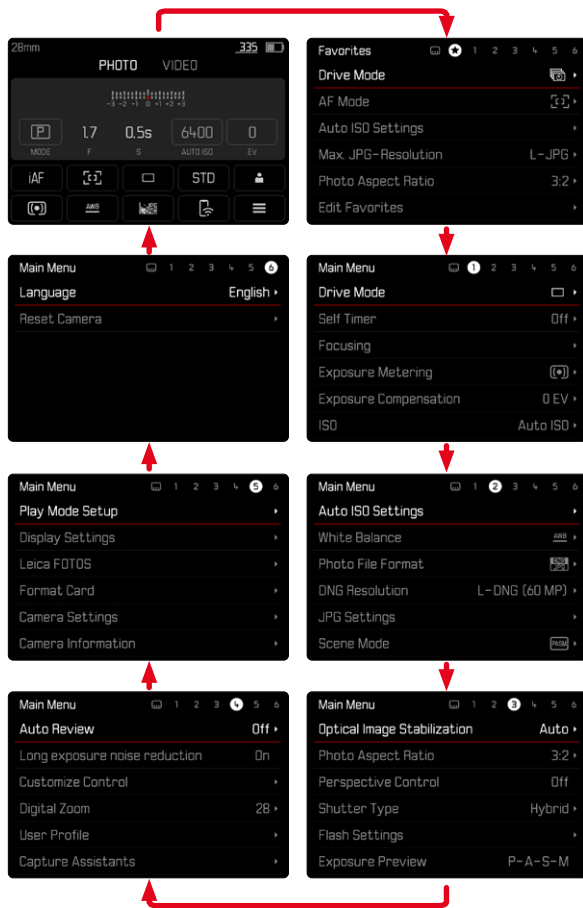

ホーム画面

ホーム画面には、頻繁に使用する各種機能/設定が表示されます。そこからそれぞれの機能へすばやくアクセスすることができます。ホーム画面ではタッチ操作が便利です。

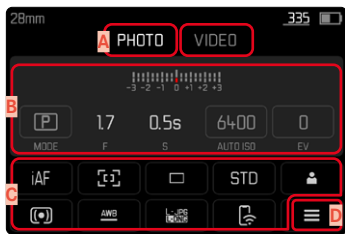

- A モード：静止画/動画 (p.182)
- B 露出設定 (p.107/199)
- C メニュー項目
- D メインメニューへのアクセス

メモ

- EVFモードなど、タッチ操作が不可能または望ましくない場合、セレクトターボタン、センターボタンおよびサムホイールボタンでホーム画面を操作することもできます。
- 設定はすぐに有効となります。
- 枠で囲まれた項目は選択できます。枠で囲まれていない設定/内容は自動的に設定されたもので、選択できません（設定中の露出モードによる）。
- 設定可能なメニュー項目は、静止画と動画モードでは異なります。詳しくは、p.24/26をご参照ください。

設定方法

ホーム画面からは様々な方法で各種設定ができます。設定方法はメニューの種類によって異なります。

- ▶ 希望する項目をタップする。
 - ・ その項目/設定に応じたメニューが表示されます。

直接設定する

ホーム画面下部にメニューバーが表示されます (p.55)。



- ▶ 希望する機能を直接選択し、スワイプする。

サブメニューを呼び出して設定する

この場合、メインメニューから呼び出されたときと同様に操作します (p.52)。そのため、タッチ操作はできません。設定後は、1つ前のメインメニュー/サブメニューのページに戻らずに、ホーム画面に戻ります。



- ▶ 希望する設定を選択する。

お気に入りメニュー

お気に入りメニューを設定すると、すばやく各種設定を確認したり、重要な項目にアクセスできます。最大で11のメニュー項目から構成されています。お好みに合わせてカスタマイズすることができます (p.59)。

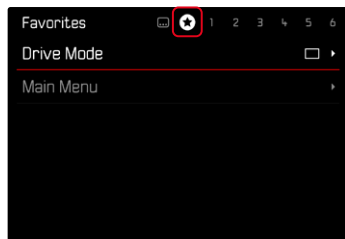

メインメニュー

メインメニューからは、すべての設定/項目にアクセスすることができます。ほとんどのメインメニューにはサブメニューがあります。

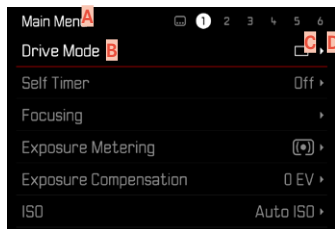

- A メニューの種類: **メインメニュー/お気に入り**
- B メニュー項目名
- C メニュー項目の設定内容
- D サブメニューアイコン (サブメニューがあることを示す)

サブメニュー

サブメニュー内にはいくつかの異なる構成があります。各種操作方法については次項目をご覧ください。

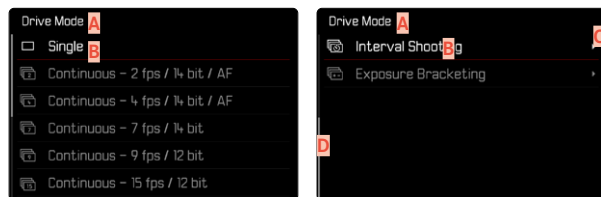

- A 設定中のメニュー項目
- B サブメニュー項目
- C サブメニューアイコン (サブメニューがあることを示す)
- D スクロールバー

メニュー内の移動

ページを移動する場合

次のページへ移動する

- ▶ MENUボタンを押す。
 - 最後のページまで進んだ後、ホーム画面に戻ります。

前のページへ移動する

- ▶ セレクターボタンの左を押す。
 - ページを戻す場合にはお気に入りメニューまでしか戻れません。ホーム画面に戻りたい場合はMENUボタンを押してください。

行を移動する場合

(機能/表示された選択肢の選択)

- ▶ セレクターボタンの上または下を押す。

または

- ▶ サムホイールを回す。
(右=下へ移動、左=上へ移動)
 - 各ページの最初または最後のメニュー項目まで進んだ後、もう一度左または右に回すと、自動的に前または次のページに進みます。その際、現在のメニューエリア(お気に入り、メインメニュー)からは移動できません。

メモ

- いくつかの設定条件では、一部のメニュー項目を呼び出すことができません。設定できない項目がある場合は、その項目の文字が濃いグレーで表示されます。



サブメニューを表示する

- ▶ センターボタンまたはサムホイールボタンを押す。
または
- ▶ セレクターボタンの右を押す。

確定する

- ▶ センターボタンまたはサムホイールボタンを押す。
 - ・ モニターが現在のメニュー項目を含む一覧に戻ります。該当するメニュー項目の右に、新しく設定された内容が表示されます。

メモ

- ・ **オン**または**オフ**を選択する項目では、決定をする必要はありません。いずれかを選択すると自動的に設定されます。

戻る

(1つ前の画面に戻る)

- ▶ セレクターボタンの左を押す。
 - ・ この方法は、リスト形式で表示されているサブメニューでのみ有効です。

最初のページに戻る

- ▶ MENUボタンを1回押す。
 - ・ 現在開いているメニューのメインメニューリストに戻ります。

メニューを終了する

メニューやサブメニュー内で、設定/変更をするしないにかかわらず、メニューを終了することができます。

撮影モードへ切り替える

- ▶ シャッターボタンを半押しする。

再生モードへ切り替える

- ▶ PLAYボタンを押す。

サブメニュー

キーボード/テンキー

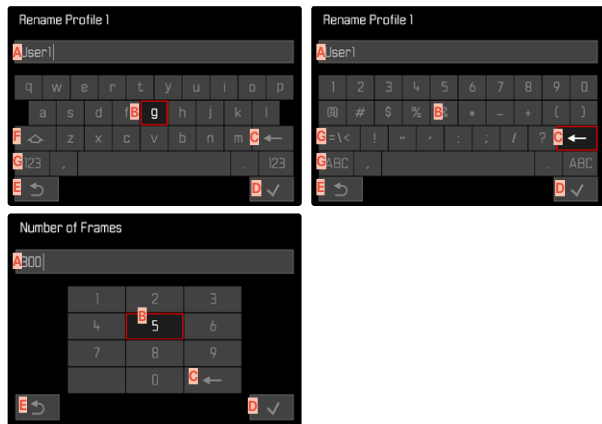

- A** 入力行
- B** キーボード/テンキー
- C** 削除ボタン (最後の文字を削除)
- D** 「確定」ボタン
(値や設定を確定)
- E** 戻るボタン (1つ前の画面へ戻る)
- F** シフトキー (大文字/小文字の切り替え)
- G** 文字種切り替えボタン

ボタン (文字/ファンクションボタン) を選択する

ボタン操作で行う場合

- ▶ セレクターボタンで希望する方向に移動させる。
 - 現在選択されているボタンがマークされます。
- ▶ センターボタンまたはサムホイールボタンを押す。
または
- ▶ サムホイールを回す。
 - 現在選択されているボタンがマークされます。
 - 行の一番端まで移動したあとは、前または後の行へ移動します。
- ▶ センターボタンまたはサムホイールボタンを押す。

タッチ操作で行う場合

- ▶ 希望するボタンを直接選択する。

保存する

- ▶ **D** を選択する。

中止する

- ▶ **E** を選択する。

メニューバー

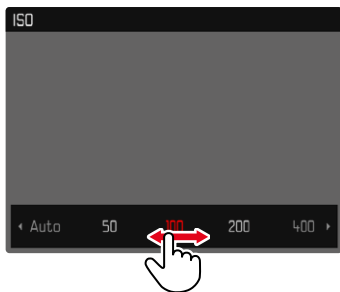

ボタン操作で行う場合

- ▶ セレクターボタンの左または右を押す。
または
- ▶ サムホイールを回す。

タッチ操作で行う場合

- ▶ 希望する機能を直接選択し、スワイプする。

メモ

- 設定されている値は赤で表示されています。
- 設定された値がスケール/メニューバー上に表示されます。
- ショートカット使用時は、設定変更は直ちに有効になるため、改めて保存する必要はありません。

スケール

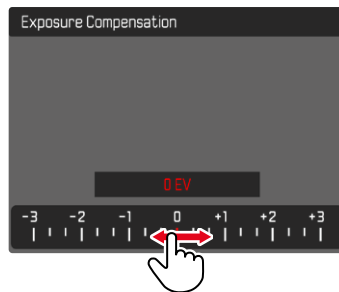

ボタン操作で行う場合

- ▶ セレクターボタンの左または右を押す。
または
- ▶ サムホイールを回す。

タッチ操作で行う場合

- ▶ 希望する設定を直接選択し、スワイプする。

メモ

- 設定されている値は赤で表示されています。
- 設定された値がスケール/メニューバー上に表示されます。

日付/時刻メニュー

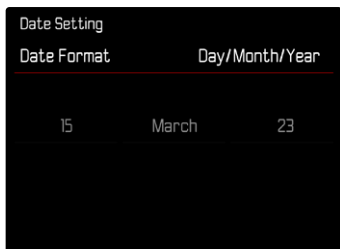

次の入力エリアに移動するには

- ▶ セレクターボタンの左または右を押す。

数字を入力するには

- ▶ セレクターボタンの上または下を押す。

または

- ▶ サムホイールを回す。

保存して1つ前のメニュー項目に戻るには

- ▶ センターボタンを押す。

コンビメニュー（画像のプロパティ）

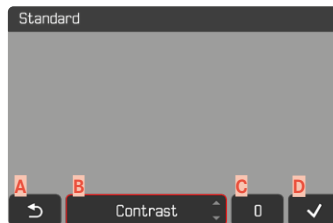

- A** 「戻る」ボタン
(保存せずに終了)
- B** 「パラメーター」ボタン
- C** 「設定値」ボタン
- D** 「確定」ボタン
(保存して終了)

ボタン操作またはタッチ操作によって設定の操作方法が異なります。

ライブビュー画像は、各種設定中も表示されます。そのため設定の効果をすぐに確認できます。



ボタン操作で行う場合

各種ボタン間を移動するには

- ▶ セレクターボタンの左または右を押す。
 - 選択中のボタンは赤枠で表示されます。

設定するには

- ▶ セレクターボタンの上または下を押す。
 - すぐに選択肢が切り替わります。

または

- ▶ センターボタンを押す。
 - 設定可能な選択肢が表示されます。
 - 「パラメーター」ボタンを押すと、各パラメーターの現在の設定値が表示されます。
- ▶ セレクターボタンの上または下を押す。
 - 選択中のボタンは赤枠で表示されます。
- ▶ センターボタンを押す。
 - 選択肢は表示されません。

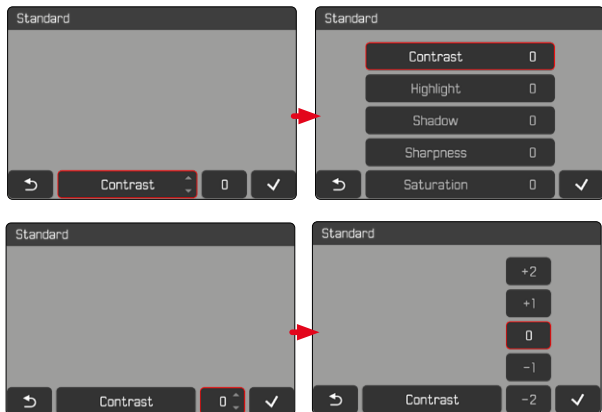

タッチ操作で行う場合

- ▶ 希望するボタンをタップする。
 - ・ 「パラメーター」と「設定値」ボタンに選択可能な選択肢が表示されます。
 - ・ 「パラメーター」ボタンを押すと、各パラメーターの現在の設定値が表示されます。
- ▶ 希望する選択肢をタップする。

保存する

- ▶ 「確定」ボタンを選択する。

中止する

- ▶ 「戻る」ボタンを選択する。

カスタマイズ

お気に入りメニュー

よく使うメニューをお気に入りに11項目まで登録することができます。頻繁に使用する項目にすばやく簡単にアクセスできるので便利です。登録可能な項目に関しては、p.246のリストをご参照ください。

静止画撮影モードと動画撮影モードのそれぞれに、お気に入りメニューを登録することができます。

お気に入りメニューに少なくとも1つのメニュー項目が登録されている場合、モニターのヘッダーに星が表示されます。

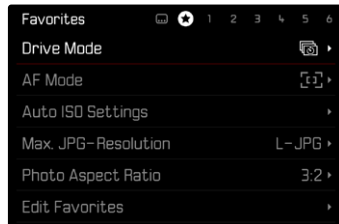

お気に入りメニューを設定する

- ▶ 静止画モードまたは動画モードを選択する。
- ▶ メインメニューで「ショートカット設定」を選択する。
- ▶ 「お気に入り」を編集を選択する。
- ▶ 希望するメニュー項目を選択する。

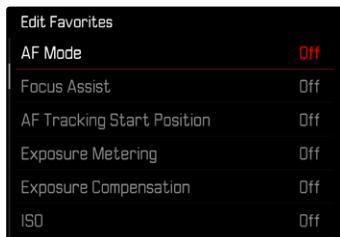

- ▶ 「オン」または「オフ」を選択する。
 - すでに11項目登録されている場合は、エラーメッセージが表示されません。

メモ

- すべてのメニュー項目が「オフ」に設定されている場合は、お気に入りメニューは表示されません。

ショートカット

ショートカット機能を使うと、よく使うメニューを撮影中にすばやく呼び出すことができます。ファンクションボタンから呼び出し可能なショートカットメニューは、選択可能なすべてのメニュー項目からカスタマイズすることができます。

- FNボタン1 (13)
- FNボタン2 (14)
- センターボタン (19)
- サムホイールボタン (5)

静止画モード時と動画モード時のそれぞれで個別に設定します。登録可能な項目に関しては、p.246のリストをご参照ください。初期設定に関して詳しくは、p.44をご参照ください。

メモ

- ショートカットから呼び出されるサブメニューは、メインメニューから呼び出される場合とは異なる形式になっていることがあります。よりすばやく設定するために、メニューバーとして表示されることがあります。
- ボタン操作を使用するか、モニターをタッチ操作して設定することができます。操作方法は、サブメニューの形式ごとに異なります。

割り当てを変更する

- ▶ 静止画モードまたは動画モードを選択する。
- ▶ ファンクションボタンを長押しする。
 - ・ モニターにショートカットに登録されているメニューリストが表示されます。
 - ・ このリストは、いつでも「ショートカット設定」から変更することができます。
- ▶ 希望するメニュー項目を、センターボタンで選択する。
 - ・ 選択を決定する必要はありません。変更はすぐに適用されます。

割り当てた機能呼び出す

- ▶ ファンクションボタンを軽く押す。
 - ・ 割り当てられた機能が呼び出されるか、サブメニューが表示されます。

ショートカット機能のリストを設定するには

- ▶ 静止画モードまたは動画モードを選択する。
- ▶ メインメニューで「ショートカット設定」を選択する。
- ▶ 「FNボタン1」または「FNボタン2」または「センターボタン」または「サムホイールボタン」を選択する。
- ▶ 各項目で「オン」または「オフ」を選択する。

サムホイールの割り当て機能

初期設定：オート

サムホイールに割り当てられている機能の初期設定は露出モードにより異なります。しかし、お好みの機能を割り当てすることもできます。

- ▶ 静止画モードまたは動画モードを選択する。
- ▶ メインメニューで「ショートカット設定」を選択する。
- ▶ 「ダイヤルの機能設定」を選択する。
- ▶ 希望する設定を選択する。

オート設定時は、露出モードによってサムホイールに異なる機能が割り当てられます (p.107/199)。

	オフ	オート	露出補正	ISO
P	-	プログラムシフト	露出補正	ISO
A	-	露出補正	露出補正	ISO
S	-	シャッタースピード	露出補正	ISO
M	-	シャッタースピード	露出補正	ISO

割り当てた機能呼び出す

- ▶ サムホイールを左または右に回す。

お好みの設定を保存する（ユーザープロフィール）

メニュー項目の設定状態を、ユーザープロフィールとしてカメラに保存しておくことができます。同じ状況で、あるいは同じ被写体を同じ設定ですばやく撮影したいときなどに便利です。設定中の撮影モード（静止画または動画）情報も保存されます。

保存できるユーザープロフィールは6つです。それ以外に初期設定のプロファイルもありますが、設定は変更できません（**プロフィール初期設定**）。なお、プロフィールの名前は変更できません。

本機で登録したプロフィールを他のカメラでも使用できるように、メモリーカード上に保存したりすることができます。また、メモリーカード上に保存されたプロフィールを本機で呼び出して使用することもできます。

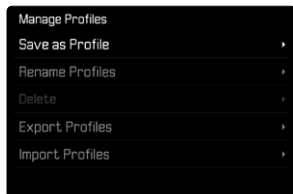
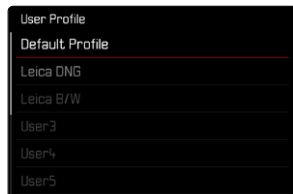

ユーザープロフィールを保存する

各種設定を保存しプロフィールを作成します。

- ▶ 各機能をお好みに合わせてメニュー操作で設定する。
- ▶ メインメニューで**ユーザープロフィール**を選択する。
- ▶ **プロフィール管理**を選択する。
- ▶ **プロフィールに保存する**を選択する。
- ▶ 希望する保存先を選択する。

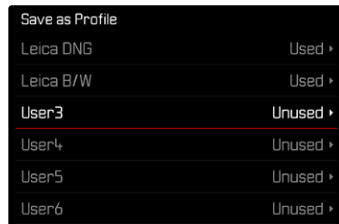

- ▶ 確定する。

メモ

- 希望する保存先にすでにプロフィールが登録されている場合は、上書きされます。

保存したユーザープロフィールの名前を変更する



- ▶ メインメニューで**ユーザープロフィール**を選択する。
- ▶ **プロフィール管理**を選択する。
- ▶ **プロフィール名を変更する**を選択する。
- ▶ 希望するプロフィールを選択する。
- ▶ 表示されたキーパッドを使用して、希望する名前を入力する。(キーパッド操作について詳しくはp.54をご参照ください。)
 - プロフィール名は3~10文字の範囲で設定できます。

プロフィールを呼び出す/使用する

初期設定: **プロフィール初期設定**

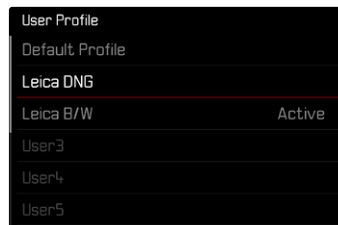

- ▶ メインメニューで**ユーザープロフィール**を選択する。
 - プロフィール名のリストが表示されます。
- ▶ 希望するプロフィールを選択する。
 - 選択したプロフィールが**有効**になります。
 - 設定中のプロフィール以外はグレーで表示されます。

ユーザープロフィールを消去する

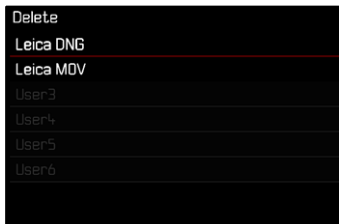

- ▶ メインメニューで**ユーザープロフィール**を選択する。
- ▶ **プロフィール管理**を選択する。
- ▶ **消去**を選択する。
- ▶ 希望するプロフィールを選択する。
- ▶ 確定する。

ユーザープロフィールをメモリーカードに保存する（カードへ出力）/ メモリーカードから読み込む（カードから入力）

- ▶ メインメニューで**ユーザープロフィール**を選択する。
- ▶ **プロフィール管理**を選択する。
- ▶ **プロフィールをエクスポートする**または**プロフィールをインポートする**を選択する。
- ▶ 確定する。

メモ

- メモリーカードへ出力/メモリーカードから入力する場合は、空のプロファイルを含むすべてのプロファイルが出入力されます。また、カードからカメラへプロファイルを入力する場合は、カメラに保存されているすべてのプロファイルが上書きされます。1つのプロファイルだけを出入力することはできません。
- カメラからメモリーカードへプロファイルを出力する場合も同様に、メモリーカード内に保存されているすべてのプロファイルが上書きされます。その際、確認メッセージは表示されませんので、お気をつけください。





カメラの基本設定

カメラの電源を最初に入れた時、初期設定に戻した時 (p.224)、またはファームウェアアップデート時にはLanguage/日付/時刻の項目が自動的に表示されます。設定してください。

表示言語

初期設定: 英語

使用可能言語: ドイツ語、英語、フランス語、イタリア語、スペイン語、ポルトガル語、ロシア語、日本語、簡体中国語、繁体中国語、韓国語

- ▶ メインメニューでLanguageを選択する。
- ▶ 希望する言語を選択する。
 - ・ 一部の項目と略称 (ISOなど) を除き、表示言語が変わります。

日付/時刻

日付

表示形式は3種類から選択できます。

- ▶ メインメニューでカメラ設定を選択する。
- ▶ 日付/時刻を選択する。
- ▶ 日付設定を選択する。
- ▶ 希望する表示形式を選択する。
(日/月/年、月/日/年、年/月/日)
- ▶ 日付を設定する。

時刻

- ▶ メインメニューでカメラ設定を選択する。
- ▶ 日付/時刻を選択する。
- ▶ 時刻設定を選択する。
- ▶ 希望する表示形式を選択する。
(12時間、24時間)
- ▶ 時刻を設定する。
(12時間表示を選択した場合は、amまたはpmも設定してください。)



タイムゾーン

- ▶ メインメニューで**カメラ設定**を選択する。
- ▶ **日付/時刻**を選択する。
- ▶ **タイムゾーン**を選択する。
- ▶ 希望するゾーンまたは現在の滞在地を選択する。
 - 左:グリニッジ標準時との時差
 - 右:タイムゾーン内の主要都市

サマータイム

- ▶ メインメニューで**カメラ設定**を選択する。
- ▶ **日付/時刻**を選択する。
- ▶ **サマータイム**を選択する。
- ▶ **オン**または**オフ**を選択する。

省エネモード (スタンバイモード)

バッテリーの消費を防ぐために、一定時間カメラを操作しないと自動的に電源をオフ (スリープ) にすることができます。

2段階で消費を防ぐことができます。

- 30秒/1分/2分/5分/10分後にスタンバイモードが起動
- モニターのオートパワーオフ (p.68)

初期設定: **2 min**

- ▶ メインメニューで**カメラ設定**を選択する。
- ▶ **省エネ**を選択する。
- ▶ **オートパワーオフ**を選択する。
- ▶ 希望する設定を選択する。
(**オフ**、**30 s**、**1 min**、**2 min**、**5 min**、**10 min**)

メモ

- スリープからの復帰は、シャッターボタンを半押しするか、メインスイッチで電源を入れ直してください。

モニター/ファインダー設定

本機には強度と耐傷性に優れたカバーガラスで保護された大型3.0型液晶モニターが搭載されています。

以下の機能が使用でき、各機能ごとにお好みの設定をすることができます。

- モニター/EVFの使用
- アイセンサーの感度
- 明るさ
- 色再現
- EVFフレームレート
- モニター/EVFのオートパワーオフ

モニター/EVFの使用

どのような場合にモニターとEVFを使用するかを設定することができます。モニター、EVF共に表示される内容は同一です。

モニターを引き出した状態では設定が自動的にLCDに切り替わります。モニターを元の状態に戻した場合には、カメラ内での設定内容に自動的に戻ります。

初期設定: オート

	EVF	モニター
オート	ファインダーのアイセンサーによって、モニターとファインダーの使用をカメラが自動的に切り替えます。 <ul style="list-style-type: none">• 撮影• 再生モード• メニュー操作	
LCD		<ul style="list-style-type: none">• 撮影• 再生モード• メニュー操作
EVF	<ul style="list-style-type: none">• 撮影• 再生モード• メニュー操作	
EVF アドヴァンスド	撮影モード時はEVFのみを使用します。再生モード時、メニュー操作時はファインダーのアイセンサーによって、モニターとファインダーの使用をカメラが自動的に切り替えます。 <ul style="list-style-type: none">• 撮影• 再生モード• メニュー操作	

- ▶ メインメニューで**モニター設定**を選択する。
- ▶ **EVF-LCD**を選択する。
- ▶ 希望する設定を選択する。

メモ

- ・ 暗い場所などでモニターをオフにしなければならない場合、**EVF**を選択してください。

アイセンサーの感度

特にメガネ着用時の切り替えを確実にを行うため、アイセンサーの感度を変更することができます。

初期設定: **高**

- ▶ メインメニューで**モニター設定**を選択する。
- ▶ **アイセンサー感度**を選択する。
- ▶ 希望する設定を選択する。

明るさ

表示内容を見やすくするために、周囲の明るさに応じてモニター表示の明るさを変更することができます。モニターとファインダーは個別に、ボタン操作とタッチ操作の両方で設定することができます。



モニター

- ▶ メインメニューで**モニター設定**を選択する。
- ▶ **LCD輝度**を選択する。
- ▶ 希望する明るさ、または**オート**を選択する。
- ▶ 確定する。

EVF

- ▶ メインメニューで**モニター設定**を選択する。
- ▶ **EVF輝度**を選択する。
- ▶ ファインダー内で点滅します。
- ▶ 希望する明るさを選択する。
- ▶ 確定する。

メモ

- ・ ファインダー内の明るさは**オート**で設定できません。

色再現

モニター/EVFをお好みに合わせた色調に調整することができます。モニターとファインダーは個別に、ボタン操作とタッチ操作の両方で設定することができます。

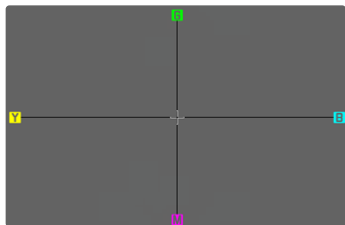

モニター

- ▶ メインメニューで**モニター設定**を選択する。
- ▶ **LCDカラー設定**を選択する。
- ▶ 希望するカラー設定を選択する。
- ▶ 確定する。

EVF

- ▶ メインメニューで**モニター設定**を選択する。
- ▶ **EVFカラー設定**を選択する。
- ▶ ファインダー内で点滅します。
- ▶ 希望するカラー設定を選択する。
- ▶ 確定する。

モニター/EVFのオートパワーオフ

バッテリー残量を節約するため、モニターとEVFを自動的にオフにすることができます。スイッチオフまでの時間を調整することができます。この設定はオートフォーカスにも影響し、オートパワーオフではAFシステムも無効になります。そのためHDMIを経由した撮影時にオートフォーカスを使用する場合は、設定を**オフ**にすることをおすすめします。

初期設定：1分

- ▶ メインメニューで**カメラ設定**を選択する。
- ▶ **省エネ**を選択する。
- ▶ **モニター/AFを自動オフ**を選択する。
- ▶ 希望する設定を選択する。
(**オフ**、5 s、10 s、30 s、1 min、5 min)

EVFフレームレート

電子ビューファインダーのフレームレートを設定することができます。

初期設定：60 fps

- ▶ メインメニューで**モニター設定**を選択する。
- ▶ **EVFフレームレート**を選択する。
- ▶ 希望する設定を選択する。
(60 fps、120 fps)



電子音

電子音でいくつかの機能の設定を確認することができます。以下の機能を個別に設定することができます：

- 電子シャッター音
- AF確定音

音量

各種電子音の音量を調節することができます。

初期設定：低

- ▶ メインメニューで**カメラ設定**を選択する。
- ▶ **電子音**を選択する。
- ▶ **音量**を選択する。
- ▶ **低**または**高**を選択する。

お知らせ音

セルフタイマーのカウントダウン中や、メモリーカード容量が上限に達した場合など、電子音によってお知らせすることができます。

初期設定：オフ

- ▶ メインメニューで**カメラ設定**を選択する。
- ▶ **電子音**を選択する。
- ▶ **電子音**を選択する。
- ▶ **オン**を選択する。

電子シャッター音

初期設定：オフ

- ▶ メインメニューで**カメラ設定**を選択する。
- ▶ **電子音**を選択する。
- ▶ **電子シャッター音**を選択する。
- ▶ **オン**を選択する。

AF確定音

ピントが合った時に、電子音でお知らせすることができます。

初期設定：オフ

- ▶ メインメニューで**カメラ設定**を選択する。
- ▶ **電子音**を選択する。
- ▶ **AF確定音**を選択する。
- ▶ **オン**を選択する。

無音撮影

電子音を出さずに撮影をすることができます。

- ▶ メインメニューで**カメラ設定**を選択する。
- ▶ **電子音**を選択する。
- ▶ **電子シャッター音/AF確定音/電子音**を選択する。
- ▶ 各項目で**オフ**を選択する。

撮影設定

記録形式

JPG形式JPG、および標準のRAWデータ形式DNG（デジタルネガティブ）が選択できます。別々に使用することもできますが、両方の形式で同時に記録することもできます。

JPG画像はカメラがコントラスト、彩度、黒レベル、エッジシャープネスなどの各種パラメーターを自動調整・補正し圧縮して保存します。これにより、最適化された画像がすぐに得られ、プレビューも素早く行えますが、手動による後処理がほとんどできません。そのため後処理には、DNGでの記録が必要です。

DNGファイルには、撮影時にカメラのセンサーが記録したすべてのRAWデータが含まれています。ですからDNG画像として保存し、後に画像加工プログラムAdobe® Photoshop® Lightroom®またはCapture One Pro®を使用して好みの画像に細かく調整、仕上げをおすすめします

初期設定: **DNG + JPG**

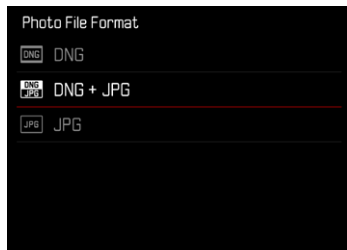

- ▶ メインメニューで**静止画記録形式**を選択する。
- ▶ 希望する形式を選択する。
(DNG、DNG + JPG、JPG)

メモ

- DNG（デジタルネガティブ）とは、RAWファイル形式の標準フォーマットです。撮像素子が記録したデータをそのまま保存します。
- モニターに表示される撮影可能枚数は撮影後すぐに更新されない場合があります。これは記録に必要なデータ容量が被写体によって異なるためです。複雑な絵柄はデータサイズが大きく、均一な絵柄はデータサイズが小さくなります。

解像度

DNG解像度

RAWデータフォーマット (DNG形式) での撮影が、3つの異なる記録画素数でできます。

このため、画像サイズを小さくしても、DNG画像の利点 (諧調豊かな色深度や幅広いダイナミックレンジなど) を生かすことができます。

初期設定: **L-DNG**

- ▶ メインメニューで**DNG記録画素数**を選択する。
- ▶ 希望する記録画素数を選択する。
(**L-DNG (60 MP)**、**M-DNG (36 MP)**、**S-DNG (18 MP)**)

JPG解像度

JPGでは記録画素数を**L-JPG**、**M-JPG**、**S-JPG**の3種類から選択できます。画像の用途やメモリーカード容量に合わせて最適な設定を選んでください。

初期設定: **L-JPG**

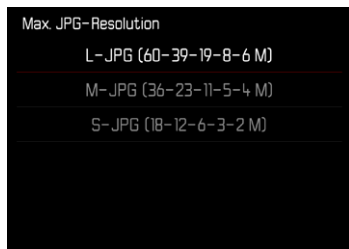

- ▶ メインメニューで**JPG設定**を選択する。
- ▶ **JPG記録画素数**を選択する。
- ▶ 希望する記録画素数を選択する。

デジタルズーム機能 (p.125) の使用時は、以下の解像度で画像を保存することができます。

デジタルズーム	JPG記録画素数		
	L-JPG	M-JPG	S-JPG
オフ (28 mm)	60MP	36MP	18MP
35 mm	39MP	23MP	12MP
50 mm	19MP	11MP	6MP
75 mm	8MP	5MP	3MP
90 mm	6MP	4MP	2MP



アスペクト比

基本的な縦横比 (3:2) に加えて、他の縦横比を選択できます。モニターには設定された範囲が表示されます。JPGデータは設定された比率で保存され、DNGデータは常にセンサーフォーマットの比率 (3:2) で保存されます。設定された比率は構図を決めるときにのみ使用され、保存時には反映されません。再生モード時は、表示中のDNG画像上に水平または垂直の線が表示され、設定された比率の範囲が表示されます。

初期設定: **3:2**

- ▶ メインメニューで**静止画アスペクト比**を選択する。
- ▶ 希望する設定を選択する。
(**3:2**、**4:3**、**1:1**、**16:9**)

画像のプロパティ

デジタル写真には数多くのメリットがありますが、その1つが画質を簡単に調整できることです。本機では、お好みに合わせて設定を個別に調整できる**フィルムモード**プロファイルと、ライカのプロが調整したプリセット**Leica Look**プロファイルを使ってJPG画像を撮影することができます。

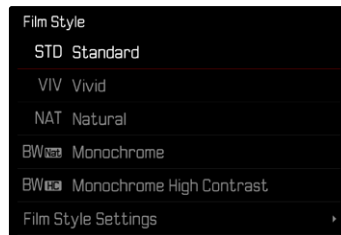

メモ

- ・ **フィルムモード**と**Leica Look**は同時には使用できません。**フィルムモード**のプロファイルを選択した場合には、**Leica Look**での設定が無効となります。逆も同様です。最新の設定内容が反映されます。



フィルムモード

JPG画像のプロパティは様々なパラメーターにより変更が可能です。これらは **フィルムモード** のプロファイルのプリセットにて設定することができます。

コントラスト

明暗差に強弱をつけます。

シャープネス

輪郭強調の強弱を調整します。

彩度

色彩の鮮やかさを調整します。

ハイライトトーン/シャドウトーン

露出設定や被写体もしくは撮影シーンのダイナミックレンジによっては、ハイライト部やシャドウ部のディテールがよく認識できない場合があります。パラメーター **ハイライトトーン** と **シャドウトーン** は、露出オーバー部と露出アンダー部をそれぞれ調整することができます。例えば、被写体の一部が影になっている場合、**シャドウトーン** の設定を高くすることで、その部分が明るくなり、ディテールが見えやすくなります。逆に、既存のシャドウやハイライト部分を、デザイン上の理由でさらに強調することもできます。プラス値に設定するとより明るく、マイナス値はより暗くなります。



カラープロファイル

撮影時には、以下の3つの設定から選択することができます。

初期設定: **標準**

- STD **標準**
- VIV **ビビッド**
- NAT **ナチュラル**

- ▶ メインメニューで**JPG設定**を選択する。
- ▶ **フィルムモード**を選択する。
- ▶ 希望するプロファイルを選択する。



モノクロプロファイル

モノクロ写真撮影時には、以下の2つの設定から選択することができます。

- BW **モノクロ**
- BW **モノクロHC**

- ▶ メインメニューで**JPG設定**を選択する。
- ▶ **フィルムモード**を選択する。
- ▶ 希望するプロファイルを選択する。

プロフィールの設定

これらのパラメータはすべてのプロフィールで設定が可能です。モノクローム設定には**影度**の設定はできません。詳しくはp.56をご覧ください。

- ▶ メインメニューで**JPG設定**を選択する。
- ▶ **フィルムモード**を選択する。
- ▶ **フィルムモード設定**を選択する。
- ▶ 希望するプロフィールを選択する。
- ▶ **コントラスト/ハイライトトーン/シャドウトーン/シャープネス/影度**を選択する。
- ▶ 希望のレベルを選択する。
(-2、-1、0、+1、+2)
- ▶ 確定する。

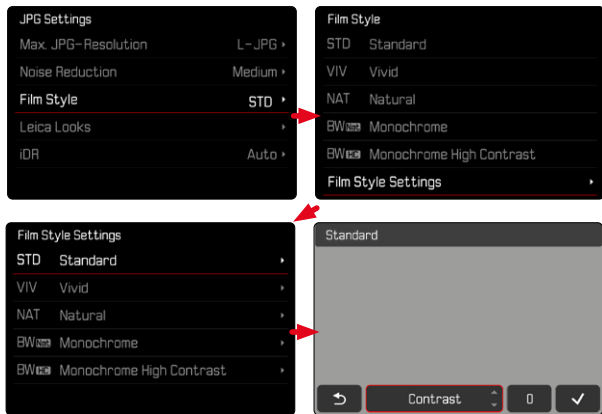

LEICA LOOK

ライカLookプロフィールはライカのプロによって構成されたプリセットプロフィールです。アプリLeica FOTOSから素早くLookプロフィールをダウンロードすることができます。

Lookプロフィールは最大6つ保存できます。

Lookプロフィールを使用するには

- ▶ メインメニューで**JPG設定**を選択する。
- ▶ **Leica Look**を選択する。
- ▶ 希望する保存先を選択する。

プロフィールを保存する

LookプロフィールのダウンロードはアプリLeica FOTOSから行います。

- ▶ Leica FOTOSに接続する。
- ▶ アプリ「Leica FOTOS」の指示に従う。

メモ

- ・ 保存されたLookプロフィールは静止画モードにも動画モードにも有効です。使用するプロフィールの設定はモード別で可能です。



画像最適化機能

ノイズリダクション

長時間露光時のノイズリダクション

デジタル写真では、欠陥画素が発生したり、画像にざらつきが生じたりすることをノイズと呼びます。ISO感度を高めに設定した場合は、暗く均一な被写体でノイズが目立つことがあります。露光時間が長くなると、ノイズが発生することがあります。高感度かつ遅いシャッタースピードで撮影する場合、ノイズを軽減するため、撮影直後に「ブラックピクチャー」(シャッターを閉じて撮影するノイズ画像)を自動的に撮影します。このブラックピクチャーを元の画像に重ね、デジタル処理によって減算を行い、元の画像に生じたノイズを軽減します。その際、メッセージ(例: **ノイズ低減中...**)がモニターに表示されます。

このように露光を2度行うため、遅いシャッタースピードを設定しているときほど、撮影に時間がかかります。ノイズ軽減中はカメラの電源を切らないでください。長時間露光設定で何枚も連続して撮影するためには、ノイズリダクション機能をオフにし、撮影後の画像処理の際に実行することをおすすめします。画像処理を撮影後に行う場合にはRAWデータフォーマット(DNG)で撮影されている必要があります。

初期設定: **オン**

- ▶ メインメニューで**ノイズリダクション(長時間露光)**を選択する。
- ▶ **オン**または**オフ**を選択する。

本機能をオンにした場合には、タイム撮影時、8秒以上の長時間露光時など一定の条件下では常にノイズリダクションが行われます。

それ以外の場合、ISO設定、シャッタースピード、センサー温度の組み合わせなどによりノイズリダクションは行われます。以下の表ではノイズリダクションが行われるシャッタースピード値(センサー温度が25度時)を示しています。

ISO	シャッタースピードが以下の値より遅い場合
100	7秒
200	6.4秒
400	5.9秒
800	5.4秒
1600	4.9秒
3200	4.5秒
6400	4.2秒
≥ 12500	3.8秒

JPG画像のノイズリダクション

高感度で撮影する場合を除いて、ノイズは無視できる程度しか発生しませんが、JPG画像撮影後のデータ処理の一部としてノイズリダクションが作動します。ただし、ノイズリダクションが行われると画像のシャープネスが変化するため、お好みに合わせてノイズリダクション効果の度合いを選択することができます。

初期設定：低

- ▶ メインメニューでJPG設定を選択する。
- ▶ ノイズリダクション (JPG)を選択する。
- ▶ 希望する設定を選択する。
(低、中、高)

メモ

- この設定はJPG画像にのみ有効です。

手ブレ補正

光学式手ブレ補正機能オンにすると、暗い環境下での撮影時にシャッタースピードをより遅く設定しても、ブレを抑えた画像を撮影することができます。

初期設定：オート



- ▶ メインメニューで光学式手ブレ補正を選択する。
- ▶ 希望する設定を選択する。
(オン、オフ、オート)

シャドウ部の最適化 (IDR)

ダイナミックレンジ

撮影シーンの明るさの範囲は、最も明るい部分から最も暗い部分までのすべての明暗差を含みます。実際に撮影する場面の明暗差が小さく、カメラのダイナミックレンジ内である場合は、露出を調節することで撮影が可能です。逆に明暗差が大きい場合（室内で明るい窓を背景にした撮影、一部が日かげで一部が直接太陽に照らされている被写体の撮影、暗い部分と非常に明るい空のある風景の撮影など）は、カメラのダイナミックレンジの限界により、諧調を保ったまま明暗差を完全に再現することができません。そのため、白飛びや黒つぶれが起こります。

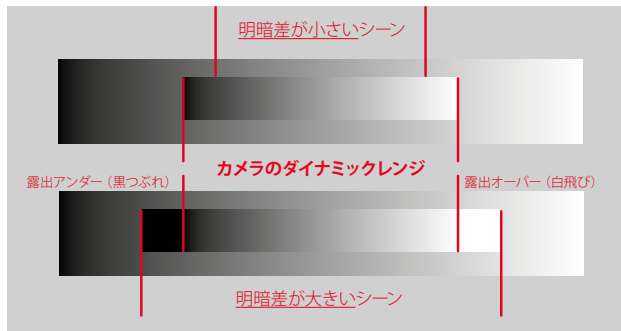

IDR機能

このIDR（インテリジェント ダイナミックレンジ）機能を使うと、適切なコントラストになるよう特にシャドウ部が自動補正されます。それによりディテール部までよく確認できるようになります。この機能はJPG画像にのみ有効です。



自動補正の強度を3レベルで（高、標準、弱）設定、または無効（オフ）にすることができます。オートに設定すると、撮影画面の明暗差を基にカメラが適切な設定を選択します。効果は露出設定内容によっても異なります。この機能はISO感度が低く、シャッタースピードが速く設定されている場合に最も効果を発揮します。ISO感度が高いほど、またシャッタースピードが遅いほど、その効果は小さくなります。

初期設定：オート

- ▶ メインメニューでJPG設定を選択する。
- ▶ IDRを選択する。
- ▶ 希望する設定を選択する。
（オート、高、標準、低、オフ）

メモ

- ・ シャドウ部を最適化することで、ハイライト部の画像情報が少し失われます。
- ・ この機能はJPG画像にのみ有効です。

データ管理

メモリーカードをフォーマット(初期化)する

新しいメモリーカードや他の機器で使用したメモリーカードを使用する場合は、必ず本機でフォーマットしてからご使用ください。フォーマットする必要があるメモリーカードを入れたときは、フォーマットを促すメッセージが表示されます。また撮影時の残留画像(撮影一時情報)がメモリーカードの容量を占めていることがあるため、時々フォーマットすることをおすすめします。

- ▶ メインメニューで**メモリーカードをフォーマット**を選択する。
- ▶ 確定する。
 - ・ 処理中はLEDランプが点滅します。

メモ

- ・ フォーマット中は本機の電源を切らないでください。
- ・ フォーマットすると**すべてのデータが削除**されます。元に戻すことはできませんのでお気をつけください。フォーマットすると、マークのついた画像も削除されます。
- ・ データの消失を防ぐため、撮影した画像を外付けハードディスクやコンピューターに定期的に保存してください。
- ・ メモリーカード内のデータはカメラでフォーマットしてもディレクトリのみが削除されるだけで完全には削除されません。既存ファイルに直接アクセスできなくなるのみです。そのため適切なソフトウェアを使用すると特定の状況下でデータを再現することが可能になります。新しい画像によって上書きされた画像は完全に消去されます。
- ・ パソコンなど他の機器でフォーマットしたメモリーカードを使用する場合は、必ず本機でフォーマットしてから使用してください。
- ・ フォーマットできない場合は、お買い上げの販売店またはライカ カスタマーケア (p.264) までご相談ください。



フォルダー構造

フォルダー

撮影された画像は自動的にメモリーカード上のフォルダー内に保存されます。最初の3文字はフォルダー番号（数字）、後半の5文字はフォルダー名（数字+アルファベット）です。初期設定では、最初のフォルダーから順番に、「100LEICA」、「101LEICA」とフォルダー名が付けられています。自動生成されるフォルダーの番号は、100LEICAから999LEICAまで連番で作成されます。

ファイル名

ファイル名はフォルダー内に11文字で作成されます。初期設定では、最初の画像から順番に、「L1000001.XXX」、「L1000002.XXX」とファイル名がつけられています。1文字目はLEICAの頭文字「L」、残りの10文字はお好みに合わせて数字とアルファベットを入力することができます。「L」に続く3文字がフォルダー番号、その後の4文字がフォルダー内の画像番号です。1つのフォルダー内での画像番号が9999に達すると、新しいフォルダーが自動的に作成され、新たに0001から画像番号が付けられていきます。「XXX」には記録形式（DNGまたはJPG）が入ります。

メモ

- 本機でフォーマットされていないメモリーカードを使うときは、画像番号は0001から始まります。カメラが記憶している画像番号よりも大きい番号がメモリーカード内にある場合は、その続きの番号が次の画像に付与されます。
- ファイル名が「L9999999」に達するとメッセージが表示され、撮影できなくなります。フォーマットして画像番号をリセットするか、または新しいメモリーカードをお使いください。
- フォルダー番号を100に戻すには、フォーマットして画像番号をリセットするか、または新しいメモリーカードをお使いください。

ファイル名を変更する

- ▶ メインメニューで**カメラ設定**を選択する。
- ▶ **ファイル名変更**を選択する。
 - キーパッドが表示されます。
 - 入力行に「L」で始まるファイル名が表示されます。最初のアルファベット「L」のみを変更できます。
- ▶ 希望する文字を入力する（p.54）。
- ▶ 確定する。

メモ

- ファイル名の変更は、次の撮影以降再びファイル名を変更するまで、すべての画像に有効になります。続く4桁の数字を変更することはできません。ただし、新たなフォルダーを作成した場合はファイル名が初期設定に戻ります。
- カメラのすべての設定をリセットすると、最初の文字は「L」に戻ります。
- 小文字は使えません。



新しいフォルダーを作成する

- ▶ メインメニューで**カメラ設定**を選択する。
- ▶ **画像番号リセット**を選択する。
 - ・ 確認メッセージが表示されます。
- ▶ 画像番号をリセットするには**はい**を、中止する場合には**いいえ**を選択する。

メモ

- ・ 新しくフォルダーを作成した場合、頭文字のアルファベットは変わりません。画像番号のみ0001からスタートします。

著作権情報を付ける

撮影した画像に著作権情報を付加することができます。

1枚の画像につき、2つの見出しでそれぞれ20文字までの情報を入力できます。

- ▶ メインメニューで**カメラ情報**を選択する。
- ▶ **著作権情報**を選択する。
- ▶ **著作権**を**On**に設定する。
- ▶ サブメニューで**情報**または**撮影者**を選択する。
 - ・ キーパッドが表示されます。
- ▶ 希望する情報を入力する。(p.54)
- ▶ 確定する。

位置情報を記録する (LEICA FOTOS APP接続時のみ)

アプリLeica FOTOSに接続すると、接続したモバイル端末の位置情報を記録することができます。画像のExifデータにその位置情報が記録されます(ジオタグ)。



- ▶ モバイル端末で位置情報機能をオンにする。
- ▶ Leica FOTOSを起動し、カメラと接続する(詳しくは取扱説明書の「Leica FOTOS」の項目をご覧ください)。
- ▶ アプリ内でジオタグをオンにする。

メモ

- 一部の国や地域では、GPS機能とGPS関連機器の使用が規制されています。違反した場合、当局から起訴される可能性があります。本機を外国に持ち込む場合は、持ち込み制限などがないか、大使館や旅行代理店にご確認ください。
- Bluetooth接続には数秒かかります。カメラのオートパワーオフ機能をオンに設定中の場合は、1分以上に設定してください。
- 再生時、位置情報を含むデータにはジオタグマークが表示されます。

位置情報記録状況

情報表示バーを表示すると、ジオタグの記録状態がモニターに表示されます。ホーム画面には常に最新の記録状態が表示されます。

	最新の位置情報(最終更新:最長15分前)
	位置情報が最新ではない(最終更新:最長12時間前)
	位置情報が古い(最終更新:12時間以上前) 位置情報はExifデータに記録されていません。
アイコンなし	位置情報記録がオンになっていない。

この機能は、カメラがLeica FOTOSに接続されている場合は常に位置情報が更新されます。そのためカメラとモバイル端末のBluetooth機能がオンになっている必要があります。アプリを開けておく必要はありません。

データを転送する

データを専用アプリ「Leica FOTOS」にて素にすばやくモバイル端末に転送することができます。また、カードリーダーやUSBケーブルを使用して転送することもできます。

LEICA FOTOSを介して転送する

- ▶ 詳しくは、「Leica FOTOS」(p.228)をご参照ください。

USBケーブルまたは「LEICA FOTOS CABLE」を介して転送する

本機は各種転送プロトコルをサポートしています。希望するプロトコルを常に使用するか、または接続ごとに設定を変更するかを選択することができます。

初期設定：**Apple MFi**

- ▶ メインメニューで**カメラ設定**を選択する。

- ▶ **USBモード**を選択する。

- ▶ 希望する設定を選択する。

(**マストストレージ**、**PTP**、**Apple MFi**、**接続時に選択**)

- **Apple MFi** : iOSデバイス (iPhoneとiPad) との通信用

- **PTP** : PTP対応ソフトでMacOSやWindowsのパソコンに転送や、「Capture One Pro」と「Lightroom Classic」とのテザリング用

メモ

- 大きなサイズのファイルの転送には、カードリーダーを使用することをおすすめします。
- データ転送中にUSB接続を中断すると、コンピューターやカメラが故障したり、メモリカードに修復不可能な損傷を与えたりする可能性がありますので、接続を中断しないでください。
- また、バッテリーが消耗して本機の電源が切れることのないようにしてください。パソコンの故障の原因となります。同様の理由から、接続中はバッテリーを取り出さないでください。



タッチAF

モニターをタップして測距点/AFフレームの位置を移動させることができます。

初期設定: **タッチAF**

- ▶ メインメニューで**フォーカス**を選択する。
- ▶ **タッチAF**を選択する。

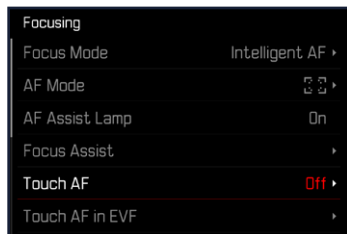

- ▶ **タッチAF**を選択する。



AFフレームの位置を移動させるには

- ▶ 移動させたい位置をモニター上でタップする。

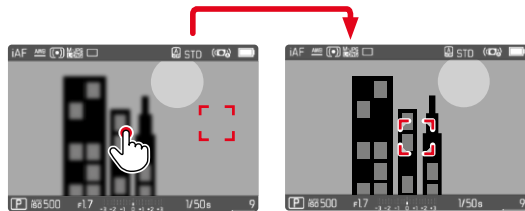

測距点/AFフレームをモニターの中央に移動させるには

- ▶ モニター上 (任意の箇所) をダブルタップする。

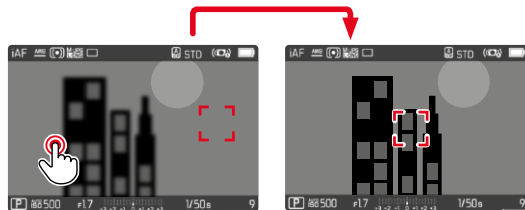

メモ

- この機能はAF測距方式を**多点**に設定している場合は使用できません。
- **トラッキング**使用時は、タッチ操作でAFフレームを移動させることはできません。シャッターボタンを半押しすることでピントを合わせることができます。他の測距方式を選択した場合は自動でピント合わせが行われます。
- **オフ**に設定した場合でも、ダブルタップするとAFフレームは常に中央に移動します。



タッチ操作で撮影する(タッチAF+レリーズ)

タッチAF+レリーズに設定すると、モニターをタップしてピントを合わせ、そのまま撮影ができます。

- ▶ メインメニューでフォーカスを選択する。
- ▶ タッチAFを選択する。
- ▶ タッチAF+レリーズを選択する。
- ▶ 移動させたい位置をモニター上でタップする。

メモ

- ・ タッチAF+レリーズを選択中はダブルタップで測距枠を中心に戻すことはできません。

EVF使用時にタッチAFを使用する

誤操作によりAFフレームが移動するのを防ぐため、電子ビューファインダー(EVF)使用時はタッチAFを無効にすることができます。AFクイック設定(p.189)は呼び出すことができません。しかし左目でピント合わせをする場合は、「AFクイック設定の呼び出し」も無効にすることができます。

初期設定: オフ

- ▶ メインメニューでフォーカスを選択する。
 - ▶ EVF使用時にタッチAFを選択する。
 - ▶ 希望する設定を選択する。
(オン、AFクイック設定のみ、オフ)
- オン
 - AFフレームの配置(タップ)
 - AFクイック設定の呼び出し(ロングタップ)
 - AFクイック設定のみ
 - AFクイック設定の呼び出し(ロングタップ)
 - オフ

撮影補助表示

ヘッダーとフッターにさらに多くの情報を表示したい場合は、必要に応じてカスタマイズすることもできます。以下の機能が使用可能です：

- グリッド (撮影モード時のみ、p.87)
- フォーカスピーキング (p.87)
- クリップング (p.89)
- 水準器 (撮影モード時のみ、p.88)
- ヒストグラム (p.89)

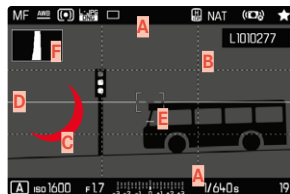

- A** 情報表示バー (=ヘッダー/フッター)
- B** グリッド
- C** フォーカスピーキング
- D** クリップング
- E** 水準器
- F** ヒストグラム

- ▶ メインメニューで**撮影アシスト**を選択する。
- ▶ 希望する機能を選択する。
- ▶ **オン**または**オフ**を選択する。

撮影モード時の撮影情報

表示の有無に関して、以下の3つの設定が使用可能です。

- ▶ センターボタンを押す。
 - 押すごとに設定が変わります。

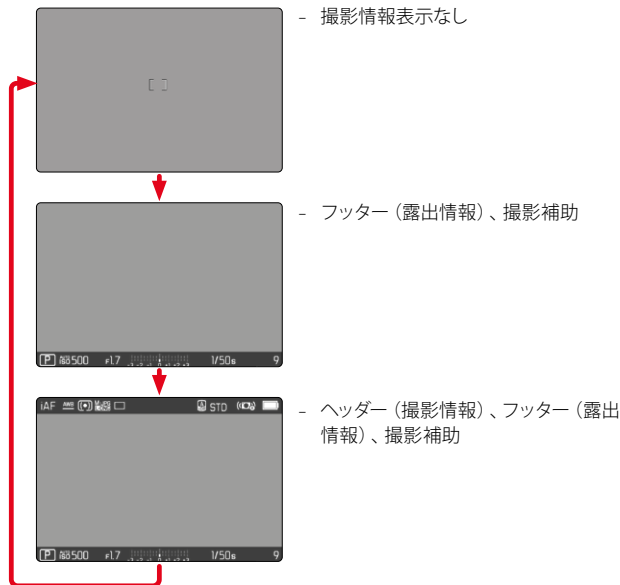

一時的に情報表示画面を替えるには

- ▶ シャッターボタンを半押しし続ける。
 - 露出情報とオンに設定されている撮影補助機能のみ表示されます。

表示できる設定内容

情報表示バー

ヘッダー/フッターには現在設定されている各種内容が表示されます。表示できる内容は、「表示」(p.24)の項目をご参照ください。

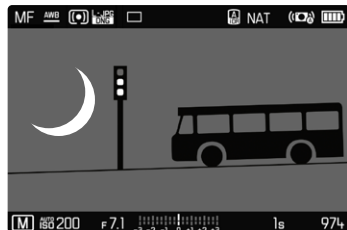

グリッド

グリッドは、主に写真の構図を決める目安として使います。モチーフの構成だけでなくカメラの方向を正確に決めるにも便利です。



- ▶ メインメニューで**撮影アシスト**を選択する。
- ▶ **グリッド**を選択する。
- ▶ **オン**または**オフ**を選択する。

フォーカスピーキング

この機能をオンにすると、ピントが合っている被写体の輪郭をマークすることができます。表示色を変更できます。また、感度の調整もできます。

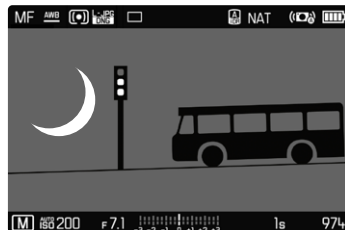

ピーキングの色を変更する

初期設定：**レッド**

- ▶ メインメニューで**フォーカス**を選択する。
- ▶ **MFアシスト**を選択する。
- ▶ **フォーカスピーキング**を選択する。
- ▶ 希望する設定を選択する。
(**オフ**、**レッド**、**グリーン**、**ブルー**、**ホワイト**)

ピーキング感度

初期設定：**中**

- ▶ メインメニューで**フォーカス**を選択する。
- ▶ **MFアシスト**を選択する。
- ▶ サブメニューで**ピーキング感度**を選択する。
- ▶ 希望する設定を選択する。
(**低**、**中**、**高**)

メモ

- ・フォーカスピークは被写体のコントラスト(明暗差)に基づいて行われます。被写体のコントラストが高い場合、輪郭が正しくマークされないことがあります。

水準器

本機には水準器センサーが内蔵されています。三脚を使用して建築物を撮影するときなどに、構図を正確に決められるので便利です。

縦軸に対するブレ（カメラが上下に傾いている場合）は、画面中央の短い線

① で表示されます。横軸に対するブレ（カメラが左右に傾いている場合）は、画面左右の長い線 ② で表示されます。

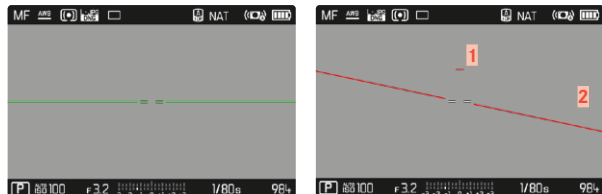

- ▶ メインメニューで**撮影アシスト**を選択する。
- ▶ **レベルゲージ**を選択する。
- ▶ **オン**または**オフ**を選択する。

メモ

- ・ 縦写真を撮影する場合、縦向きの画面に対応した水準器が表示されます。

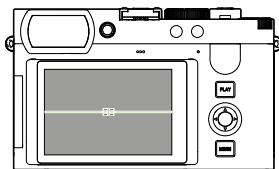

正位置の場合（傾きなし）

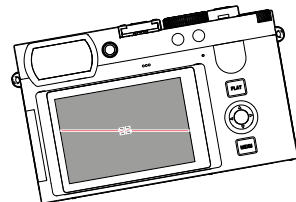

水平方向左に傾いている

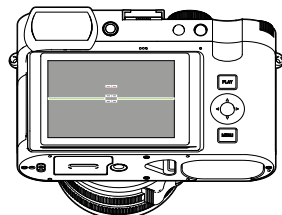

前方向に傾いている

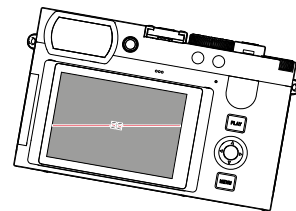

水平方向右に傾いている

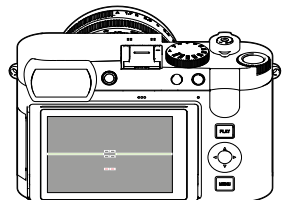

後方向に傾いている

クリッピング

クリッピング表示をオンにすると、画像の明るすぎる部分が表示されます。すばやく露出を確認したい場合に便利です。露出オーバーの部分が黒く点滅します。

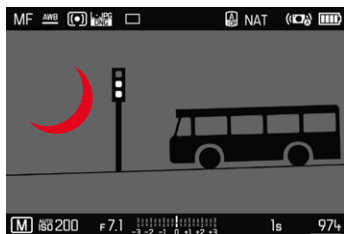

- ▶ メインメニューで**撮影アシスト**を選択する。
- ▶ **クリッピング/ゼブラ**を選択する。
- ▶ **オン**または**オフ**を選択する。

- ▶ シャッターボタンを半押しし続ける。
 - ・ クリッピングが表示されます。

ヒストグラム

ヒストグラムとは、画面上の輝度分布を示すグラフです。横軸は明るさを黒（左端）～灰色～白（右端）で表しています。縦軸はピクセル数を表します。屋外など周囲が明るすぎてモニターが見にくい場合でも、このグラフから露出状況を判断することができます。



- ▶ メインメニューで**撮影アシスト**を選択する。
- ▶ **ヒストグラム**を選択する。
- ▶ **オン**または**オフ**を選択する。

メモ

- ・ ヒストグラムはライブビュー画像の明るさに基づいていますので、コントラスト設定などに影響され最終的な露出を示していない場合があります。
- ・ 撮影モード時のヒストグラムは露出の傾向であり、正確な画素数を示しているわけではありませんので目安としてお使いください。
- ・ 撮影時と再生時のヒストグラムは多少異なることがあります。
- ・ ヒストグラム表示は、画像内の現在表示されている範囲を反映します。

各機能を一時的に表示する/非表示にする

以下の撮影補助機能を一時的に表示または非表示にすることができます。

- フォーカスピーキング
- クリップング
- ▶ 希望する補助機能をファンクションボタンに割り当てる (p.59)。
- ▶ 機能を割り当てたファンクションボタンを押す。
 - ・ 補助機能がオンまたはオフに切り替わります。
 - ・ モニターですぐに確認できます。

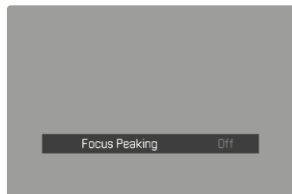
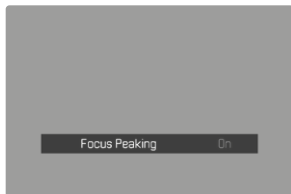

カメラの電源をオフにすると、この設定は無効化され、選択したプロファイル内容にモニター表示が替わります。

AFアシスト機能

AF補助光

内蔵のAF補助光を使うと、暗い場所での撮影時にオートフォーカスでピントを合わせやすくなります。AF補助光設定時は、測距が行われている間、AF補助光が発光します。

初期設定：オン

- ▶ メインメニューで**フォーカス**を選択する。
- ▶ **AF補助光**を選択する。
- ▶ **オン**または**オフ**を選択する。

メモ

- ・ 補助光の有効範囲は約5mまでです。
- ・ ピントが合って測距点/AFフレームが緑に変わると、AF補助光は自動的に発光します。

AF確定音

ピントが合った時に、電子音でお知らせすることができます。

初期設定：オフ

- ▶ メインメニューで**電子音**を選択する。
- ▶ **AF確定音**を選択する。
- ▶ **オン**を選択する。
- ▶ **音量**を選択する。
- ▶ **低**または**高**を選択する。





撮影モード

本項目に記載されている設定/内容は、静止画撮影モードのみで有効です。これらの設定を変更する場合は、常に静止画メニューから操作してください。「基本的な操作・設定」内の「メニュー操作」に関する項目も合わせてご参照ください。静止画メニュー内の各種設定を変更しても、動画メニュー内の設定/内容は変わりません。

ドライブモード

本項目に記載されている機能や設定は、基本的に1コマ撮影の際に有効です。本機では、1コマ撮影以外にも様々なモードでの撮影が可能です。各種操作/設定に関して詳しくは、各種機能の項目をご参照ください。

- ▶ メインメニューで**ドライブモード**を選択する。
- ▶ 希望する機能を選択する。

モード	設定できる内容
1コマ撮影	1コマ
連続撮影 (p.120)	撮影速度： - コンティニューアス - 2 fps / 14 bit / AF - コンティニューアス - 4 fps / 14 bit / AF - コンティニューアス - 7 fps / 14 bit - コンティニューアス - 9 fps / 12 bit - コンティニューアス - 15 fps / 12 bit
インターバル撮影 (p.121)	コマ数 撮影間隔 (インターバル) タイマー時間 (カウントダウン)
オートブラケット撮影 (p.123)	コマ数 (3枚または5枚) EVステップ 露出補正 オート
セルフタイマー撮影 (p.124)	タイマー時間： - セルフタイマー 2秒 - セルフタイマー 12秒



ピント合わせ

オートフォーカスとマニュアルフォーカスから選択します。オートフォーカスでの撮影時に、3つのモードと4つの測距方式から選択することができます。

AFで撮影する

- ▶ AF/MF切換スイッチを押しながら、
- ▶ フォーカスリングを**AF**ポジションに設定する。
- ▶ 必要に応じて、AFフレームの位置を移動させる。
- ▶ シャッターボタンを半押しし続ける。
 - ・ AFsまたはAFcモードでピント合わせが実行されます。
 - ・ ピントが合った場合：AFフレームが緑色に変わる
 - ・ ピントが合わない場合：AFフレームが赤色で表示される
 - ・ ファンクションボタンを使用して、フォーカスや露出を設定し、設定値を固定することができます（AE/AFロック、p. 117）。
- ▶ シャッターを切る。

MFで撮影する

- ▶ AF/MF切換スイッチを押しながら、
- ▶ フォーカスリングを右に回して**AF**以外にする。
- ▶ フォーカスリングを回してピントを合わせる。
- ▶ シャッターを切る。

ピント合わせについて詳しくは、オートフォーカス/マニュアルフォーカスの各項目をご覧ください。

オートフォーカス

モード**AFs**、**AFc**、**インテリジェントAF**が使用可能です。設定されているモードがヘッダーに表示されます。

初期設定：**インテリジェントAF**

- ▶ メインメニューで**フォーカス**を選択する。
- ▶ **フォーカスモード**を選択する。
- ▶ 希望する設定を選択する。
(**インテリジェントAF**、**AFs**、**AFc**)

インテリジェントAF

すべての被写体の撮影時に使用できます。カメラが自動的にAFsとAFcを切り替えます。

AFs (シングル)

動きの少ない、またはまったく動かない被写体の撮影時に使用します。フォーカシングは一度だけ実行され、ピントが固定されます。その後シャッターボタンを半押しし続けている間、ピントが合い続けます。ピントが固定されているので、被写体が測距点/AFフレームから外れても、撮影したい被写体にピントを合わせられます。

AFc (コンティニュアス)

動きのある被写体の撮影に適しています。シャッターボタンを半押し中はAFフレーム内の被写体にピントが合わせ続けられます。

AF測距方式

オートフォーカス設定時は、異なる測距方式が使用できます。ピントが合った場合AFフレームが緑色に変わり、ピントが合わなかった場合はAFフレームは赤色で表示されます。

初期設定: **多点**



- ▶ メインメニューで**フォーカス**を選択する。
- ▶ **AFモード**を選択する。
- ▶ 希望する設定を選択する。
(**多点**、**スポット**、**フレーム**、**ゾーン**、**トラッキング**、**人認識**、**人・動物認識**)

メモ

- ・ オートフォーカスでの撮影時に、ピントが合わないことがあります。
 - 撮影したい被写体までの距離が近すぎるまたは遠すぎる時
 - 被写体が暗い場所にあるとき
- ・ モニターをタップして測距点/AFフレームの位置を移動させることができます。詳しくは、p.84をご参照ください。

多点測距

撮影範囲内の多くのポイントにピントを合わせることができます。スナップショットの撮影時に便利です。

スポット測距/フレーム測距

測距点/AFフレームが設定されている範囲内のみで測距が行われ、ピントが合います。スポット測距時は1つの十字、フレーム測距時は小さなAFフレームが表示されます。スポット測距は、きわめて小さい部分にピントを合わせたい場合に使用します。

フレーム測距は、一部の狭い範囲内にピントを合わせたい場合に使用します。これらの測距方式は、ピントを合わせたい被写体が画面中央にない場合に連続して撮影を行う際、被写体にピントを合わせたまま撮影ができるのでとても便利です。

測距点/AFフレームの位置を移動させることができます (p.99)。

ゾーン

この測距方式では、5x5の連続したフレームによって被写体が認識されます。スナップショットなど、比較的大きな範囲にピントを合わせたい場合に便利です。



ピントが合った位置にゾーンが表示されます。

被写体追尾 (トラッキング)

動いている被写体を撮影する際、フレーム測距を用いて被写体に継続的にピントを合わせることができます。

- ▶ AFフレームを追尾したい被写体にセットする。
(カメラを被写体に向け、AFフレームを移動させる)
- ▶ シャッターボタンを半押しし続ける。

または

- ▶ ファンクションボタンを押す。
(AF-LまたはAF-L+AE-Lが割り当てられている場合のみ、p.117)
 - 被写体にピントが合います。
- ▶ 撮影したい構図になるよう、カメラを動かす。
 - AFフレームがロックした被写体を継続的に追尾し、ピントを合わせ続けます。

メモ

- この機能では、AFsに設定されていても被写体にピントを合わせ続けることができます。

トラッキング開始位置

初期設定：中央

撮影する被写体や状況に応じて、トラッキングを開始する位置を選択することができます。

中央	画面中央
前回終了位置	前回トラッキングを終えた位置 例： 車が画面の左から右に走り、画面右側に来た時に撮影が実行される場合、次回の測距は画面右側からスタートします。
前回開始位置	前回トラッキングを始めた位置 例： 車が画面の左から右に走り、画面右側に来た時に撮影が実行される場合、次回の測距は画面左側からスタートします。

- ▶ メインメニューでフォーカスを選択する。
- ▶ AFトラッキング 開始位置を選択する。
- ▶ 希望する設定を選択する。
(前回終了位置、前回開始位置、中央)

人物認識 (顔認識)

人物認識機能は顔認識機能を応用させたもので、顔のみならず体も認識することができます。いったん人物を認識すると、一時的に顔が認識できない場合でも、撮影したい人物に継続してピントを合わせることができます。複数の人物が画面内にいる場合、この機能を使用することで、撮影したい人物の顔が一時的に認識されない場合でも新たに他の人物の顔が認識されるのを防ぎます。

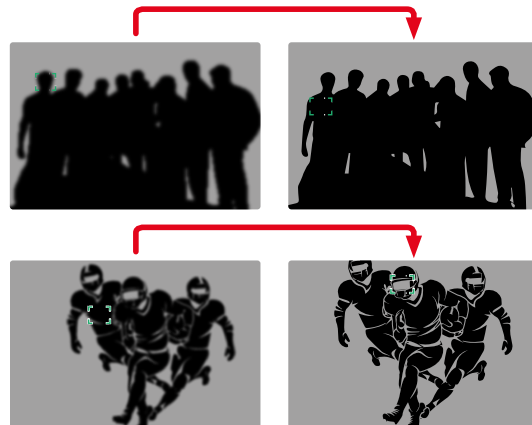

顔認識時に目が検出された場合、その瞳に焦点が合います。複数の目が検出された場合は、どの目に焦点を合わせるかを選択することができます。現在選択されている瞳がハイライト表示されます。

また、複数の顔が写っている場合も希望する顔を簡単に選択することができます。



顔または瞳を選択するには

- ▶ セレクターボタンで希望する方向に移動させる。

人物認識/動物認識

本機能では、人だけではなく代表的なペットの種類も認識されます。

AFクイック設定

いくつかのAF測距方式ではフレームサイズをすばやく変更することができます。

ライブビュー画像は、各種設定中も表示されます。

AFクイック設定を呼び出す

- ▶ モニターをロングタップ（ホールド）する。
 - すべての撮影補助表示が非表示になります。
 - 測距方式が**フレーム**、**ゾーン**、**人認識**または**人・動物認識**に設定されている場合、測距フレームの2つの角に赤い三角形が表示されます。



AFフレームの大きさを変更する

(**フレーム**、**ゾーン**、**人認識**、**人・動物認識**のみ)

- ▶ サムホイールを回す。
- または
- ▶ ピンチイン/ピンチアウトする。
 - AFフレームの大きさは、3段階で調整できます。

AFアシスト機能

AFモード時の拡大表示

撮影する画像の細部を確認するのに、ピント合わせに関係なく拡大表示をすることができます。

この機能を使用するにはメニュー項目**拡大**をいずれかのファンクションボタンに割り当てる必要があります。(p.59)。

ファンクションボタンに機能を割り当てるには

- ▶ 詳しくは、p.59をご参照ください。

拡大表示するには

- ▶ ファンクションボタンを押す。
 - ・ 拡大された画像が表示されます。拡大位置は、AFフレームの位置によって変わります。
 - ・ 画面の右側に表示される四角い枠内で現在の表示位置を確認できます。

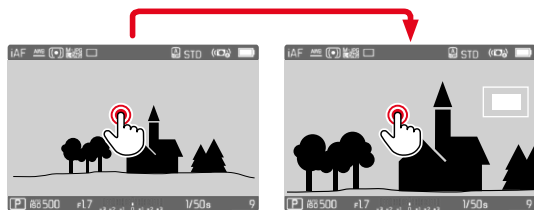

拡大倍率を変更するには

- ▶ センターボタンを押す。
 - ・ 2つの倍率に切り替えることができます。

拡大位置を移動するには

- ▶ セレクターボタンで希望する方向に移動させる。

拡大表示を終了するには

- ▶ シャッターボタンを半押しする。

または

- ▶ ファンクションボタンをもう一度押す。

メモ

- ・ 拡大表示は機能をオフにするまで有効です。
- ・ 他の画像を拡大しても倍率を変えるまで、前回と同じ倍率で拡大表示されます。



AF補助光

内蔵のAF補助光を使うと、暗い場所での撮影時にオートフォーカスでピントを合わせやすくなります。AF補助光設定時は、測距が行われている間、AF補助光が発光します。

設定方法に関して詳しくは、p.90をご参照ください。

AF確定音

ピントが合った時に、電子音でお知らせすることができます (p.69)。

AFフレームを移動する

すべてのAF測距方式にて、AFフレーム (測距枠) を希望の位置に移動させピントを合わせることができます。

- ▶ セレクターボタンで希望する方向に移動させる。

または

- ▶ 移動させたい位置をモニター上でタップする。
(タッチAFに設定時)

メモ

- AFモードを切り替えた場合やカメラをオフにした場合でも、フレームの位置は最後に使用した位置に残ります。
- スポット測光とスポット測距、フレーム測距またはゾーン測距が設定されている際は、測光/測距エリアが連結します。これにより、もともと設定されていたAFフレームの位置で測光が行われます。

マニュアルフォーカス (MF)

被写体や撮影状況によっては、オートフォーカスよりもマニュアルフォーカスでピントを合わせるほうが便利ことがあります。

- 複数回の撮影を同じ設定で行いたい場合
- 測距値の保存が煩雑な場合
- 常に同じ設定で風景を撮影したい場合
- 暗すぎてAFモードがまったく作動しない、または遅く作動するなど撮影環境が悪い場合

- ▶ AF/MF切替スイッチを押しながら、フォーカスリングを右に回してAF以外にする。

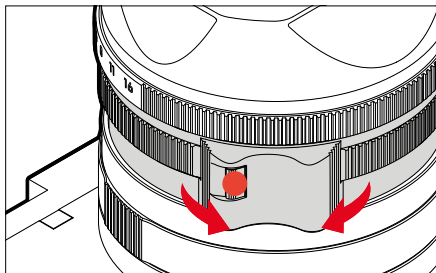

- ▶ 撮影したい被写体にピントが合うまでフォーカスリングを回す。

MFアシスト機能

マニュアルフォーカス撮影時には、次の補助機能が使用できます。

フォーカスピーキング

この機能をオンにすると、ピントが合っている被写体の輪郭をマークすることができます。表示色を変更できます。また、感度の調整もできます。設定方法に関して詳しくは、p.87をご参照ください。

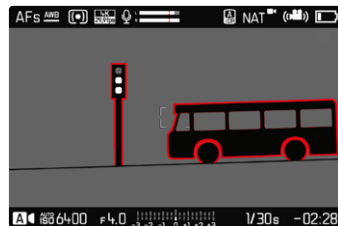

- ▶ メインメニューで**フォーカス**を選択する。
- ▶ **MFアシスト**を選択する。
- ▶ **フォーカスピーキング**を選択する。
- ▶ 希望する設定を選択する。
(**オフ**、**レッド**、**グリーン**、**ブルー**、**ホワイト**)
- ▶ 構図を決める。
- ▶ ピントを合わせたい被写体の縁に色がつくまで、フォーカスリングを回す。

メモ

- ・フォーカスピークは被写体のコントラスト (明暗差) に基づいて行われま
す。被写体のコントラストが高い場合、輪郭が正しくマークされないことが
あります。



MFモード時の拡大表示

被写体の細部を確認できるので、より正確にピントを合わせることができます。

マニュアルフォーカス時、この機能を自動的にオンにするか、個別に呼び出すかを設定することができます。

フォーカスリングを回して呼び出す

フォーカスリングを回すと自動的に画像の一部を拡大することができます。

- ▶ メインメニューで**フォーカス**を選択する。
- ▶ **MFアシスト**を選択する。
- ▶ **自動拡大**を選択する。
- ▶ **オン**を選択する。
- ▶ フォーカスリングを回す。
 - ・ 拡大された画像が表示されます。拡大位置は、AFフレームの位置によって変わります。
 - ・ 画面の右側に表示される四角い枠内で現在の表示位置を確認できます。

拡大倍率を変更するには

- ▶ センターボタンを押す。
 - ・ 2つの倍率に切り替えることができます。

拡大位置を移動するには

- ▶ セレクターボタンで希望する方向に移動させる。

拡大表示を終了するには

- ▶ シャッターボタンを半押しする。

メモ

- ・ フォーカスリングを回した後、約5秒間カメラを操作しないと、通常の倍率に戻ります。
- ・ 他の画像を拡大しても倍率を変えるまで、前回と同じ倍率で拡大表示されます。

ファンクションボタンを使用して呼び出す

撮影する画像の細部を確認するのに、ピント合わせに関係なく拡大表示をすることができます。

この機能を使用するにはメニュー項目**拡大**をいずれかのファンクションボタンに割り当てする必要があります。(p.59)。

ファンクションボタンに機能を割り当てるには

- ▶ 詳しくは、p.59をご参照ください。

拡大表示するには

- ▶ ファンクションボタンを押す。
 - ・ 拡大された画像が表示されます。拡大位置は、AFフレームの位置によって変わります。
 - ・ 画面の右側に表示される四角い枠内で現在の表示位置を確認できます。

拡大倍率を変更するには

- ▶ センターボタンを押す。
 - ・ 2つの倍率に切り替えることができます。

拡大位置を移動するには

- ▶ 拡大表示位置をスワイプさせて移動させる。
- または
- ▶ セレクターボタンで希望する方向に移動させる。

拡大表示を終了するには

- ▶ シャッターボタンを半押しする。

メモ

- ・ 拡大表示は機能をオフにするまで有効です。

マクロ機能

マクロリングを使用すると、通常のフォーカス範囲 (30cm~∞) からマクロ撮影範囲 (17cm~30cm) へと、すばやく切り換えることができます。マクロ撮影の際、AF、MFのどちらでもピントを合わせることができます。

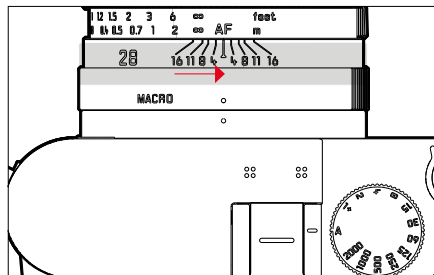

- ▶ マクロリングの「MACRO」をマクロ指標に合わせる。
 - ・ フォーカス範囲を切り換える際は、フォーカスリング上の焦点距離指標も変更してください。



ISO感度

ISO感度はISO50～100000の範囲で設定可能で、必要に応じて手動でシャッタースピードや絞り値を各状況にあった値に設定することができます。

マニュアル設定を使用すると、オートISO設定により使用可能なシャッタースピードと絞り値の組み合わせが増え、希望の組み合わせが見つかりやすくなります。オート設定中は、被写体の内容などによって、組み合わせの優先順位を設定することもできます。

初期設定： **オートISO**

固定ISO感度

ISO50～ISO100000の範囲で、14段階から選択することができます。マニュアル設定では1 EVステップです。ISO50000以上は1/3 EVステップです。

- ▶ メインメニューで **ISO** を選択する。
- ▶ 希望する値を選択する。

メモ

- ISO感度を高く設定した場合や、撮影後に画像を加工する場合は、被写体の明るく均一な箇所に縞模様やノイズが生じやすくなります。

オート

周囲の明るさや、シャッタースピードと絞り値の組み合わせに応じて自動でISO感度を設定できる機能です。この機能を絞り優先AEモードと併用することで自動露出制御範囲を広げることができます。オートISO設定は1/3 EVステップで調整することができます。

- ▶ メインメニューで **ISO** を選択する。
- ▶ **オートISO** を選択する。

ISO感度の設定範囲を制限する

最大ISO値を設定し、ISO感度の自動調整範囲を制限することができます。また、同時に最長シャッタースピードを設定することもできます。最大シャッタースピードの設定範囲は、**1/2**～**1/2000**秒です。フラッシュ撮影時は個別に設定することができます。

最大ISO感度を制限する

ISO 200以上の値に設定できます。

初期設定： **6400**

- ▶ メインメニューで **オートISO設定** を選択する。
- ▶ **最大ISO値** を選択する。
- ▶ 希望する値を選択する。

最長シャッタースピードを制限する

初期設定: オート

- ▶ メインメニューでオートISO設定を選択する。
- ▶ シャッタースピード制限を選択する。
- ▶ 希望する値を選択する。
(オート、1/2000、1/1000、1/500、1/250、1/125、1/60、1/30、1/15、1/8、1/4、1/2)

最大ISO感度を制限する(フラッシュユニット使用時)

ISO 200以上の値に設定できます。

初期設定: 6400

- ▶ メインメニューでオートISO設定を選択する。
- ▶ 最大ISO値(フラッシュ)を選択する。
- ▶ 希望する値を選択する。

最長シャッタースピードを制限する(フラッシュユニット使用時)

初期設定: オート

- ▶ メインメニューでオートISO設定を選択する。
- ▶ シャッタースピード制限(フラッシュ)を選択する。
- ▶ 希望する値を選択する。
(オート、1/2000、1/1000、1/500、1/250、1/125、1/60、1/30、1/15、1/8、1/4、1/2)

ISO感度自動設定

サムホイールに本機能を割り当てることで、ISOをリアルタイムでマニュアル調整することができます (p.60)。選択可能なISO値は、メニュー項目ISOにて設定可能なオートISOを含むすべての値です。

ホワイトバランス

ホワイトバランスは、光源に応じて自然な色合いで撮影できるようにするためのものです。被写体の中の特定の色を白く写し出すように設定し、この白に基づいて色合いを調整します。

以下の設定から選択できます：



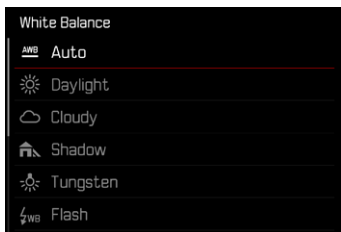

- オート
- プリセット
- マニュアル設定
- 色温度を設定する

初期設定：**オート**



オート/プリセット

- **オート**：自動設定、
- 異なるプリセット：よくある光源別に最適なプリセットを選べます。

 晴天	晴天の屋外で撮影するとき
 くもり	曇りの日に屋外で撮影するとき
 日かげ (晴天時)	屋外の日かげで撮影するとき
 白熱灯	白熱灯下で撮影するとき
 フラッシュ	フラッシュを使用して撮影するとき

- ▶ メインメニューで**ホワイトバランス**を選択する。
- ▶ 希望する設定を選択する。

マニュアル設定

🔧 グレーカード

この機能では、測定エリア内のあらゆる色温度を測定し、平均的なグレーの値を算出します。

- ▶ メインメニューでホワイトバランスを選択する。
- ▶ 🔧 グレーカードを選択する。
 - ・ モニターには以下の表示が現れます。
 - オートホワイトバランスの基本となる色の画像
 - 枠 (画像中心部)

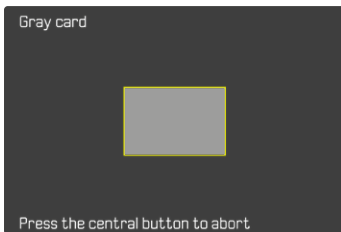

- ▶ 測定したい範囲を白またはグレーのエリアに合わせる。
 - ・ 枠内の測定値の変化に合わせて、つねにモニター画像が変化していきます。

測定するには

- ▶ シャッターを切る。
 - ・ 測定が実行されます。

測定を中止するには

- ▶ センターボタンを押す。

メモ

- ・ いったんホワイトバランスを保存すると、グレーカードに設定されている間は、その設定値で撮影が行われます。変更したい場合は、上記の手順で設定し直してください。

色温度を設定する

2000～11500K (K=ケルビン) の値を直接設定することができます。通常の撮影に必要なほぼすべての色温度がこの設定範囲内にあるので、光源やお好みに合わせて画像の色合いを調整することができます。

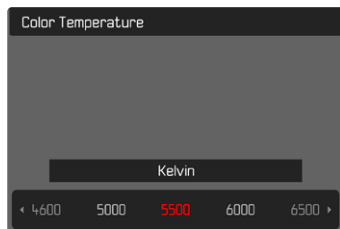

- ▶ メインメニューで**ホワイトバランス**を選択する。
- ▶ **色温度**を選択する。
- ▶ 希望する値を選択する。

露出

シャッタータイプ

本機ではメカニカルシャッター以外に、電子シャッターも使用できます。電子シャッターは、メカニカルシャッターでは対応できない高速シャッタースピードを可能にします。また、シャッター音を立てずに撮影することができます。

初期設定：**ハイブリッド**

- ▶ メインメニューで**シャッタータイプ**を選択する。
- ▶ 希望する設定を選択する。
(**メカニカルシャッター**、**電子シャッター**、**ハイブリッド**)

メカニカルシャッター	メカニカルシャッターのみで撮影 動作範囲：120秒～1/2000秒
電子シャッター	電子シャッターのみで撮影 動作範囲：1秒～1/16000秒
ハイブリッド	メカニカルシャッター使用時に高速シャッタースピードでの撮影を失敗なく行うために、電子シャッターもあわせて使用 動作範囲： 120秒～1/2000秒 + 1/2500秒～1/16000秒

使い方

メカニカルシャッターでは、従来のシャッター音による聴覚的なフィードバックが可能です。長時間露光はもちろん、動きのある被写体の撮影にも適しています。

電子シャッターでは、明るい場所でも非常に速いシャッタースピードで開放絞りでの撮影が可能です。ローリングシャッター現象が起こるため、動きのある被写体には不向きです。





メモ

- 電子シャッターに設定中はフラッシュ撮影はできません。
- LED照明や蛍光灯を使用する場合、電子シャッターと高速シャッタースピードとの組み合わせではフリッカー（縞模様）が発生することがあります。

測光方式

本機では以下の測光方式が選択できます。

初期設定：**多点**

-  スポット測光
-  中央重点測光
-  ハイライト重点測光
-  多点測光

- ▶ メインメニューで**測光モード**を選択する。
- ▶ 希望する測光モードを選択する。
(**スポット**、**中央重点**、**ハイライト重点**、**多点**)
 - 設定された測光方式は、モニターのヘッダーに表示されます。

スポット測光に設定時に測光枠を移動させる場合：

- ▶ セレクターボタンで希望する方向に移動させる。

メモ

- 露出情報 (ISO値、絞り値、シャッタースピード、露出補正目盛付き露出インジケータ) は、適正露出に必要な設定に役立ちます。

スポット

被写体の一部分のみをピンポイントに測光して露出を決定します。**スポット測光**と**スポット測距**または**フレーム測距**が設定されている際は、測光/測距エリアが連結します。これにより、もともと設定されていたAFフレームの位置で測光が行われます。

中央重点

中央に重点を置きながら、画面全体を平均的に測光します。被写体以外の部分の明るさを考慮しながらも、主要被写体をメインとした露出で撮影する場合に適しています。

多点

画面の複数の部分を測光します。各エリアの輝度差を計算し、最適と思われる値で撮影します。

ハイライト重点

特に明るい部分に重点を置きながら、画面全体を平均的に測光します。これにより、特に明るい部分を直接測光することなく、露出オーバーを防ぐことができます。この測光方法は、他よりも著しく明るくなっている被写体（例：ヘッドライトを浴びた人）や、平均よりも反射率が高い被写体（例：白い服）に特に適しています。

多点	ハイライト重点
	
	
	

露出モード

被写体や撮影スタイルに合わせて、4つの露出モードから最適なモードを選ぶことができます。

- プログラムAE (P)
- 絞り優先AE (A)
- シャッター優先AE (S)
- マニュアル露出 (M)

これらのモードに設定した場合はシャッタースピードダイヤルと絞りリングにて露出内容を操作します。P、A、S、Mを使用するには、メニュー項目**撮影モード (シーン)** (p.127) にてP-A-S-Mに設定されている必要があります。他の10のプリセット (オート撮影機能) に設定されている場合は、オート設定内容が優先され、シャッタースピードダイヤルや絞りリングにて値を変更しても撮影には考慮されません。

露出モードを選択する

P-A-S-Mに設定中は、各モードでの設定内容は以下の通りです。

	シャッタースピードダイヤルで設定	絞りリングで設定
P	A	A
A	A	マニュアル (Aモード以外)
S	マニュアル (Aモード以外)	A
M	マニュアル (Aモード以外)	マニュアル (Aモード以外)

- ▶ メインメニューで**撮影モード (シーン)**を選択する。
- ▶ **P-A-S-M**を選択する。
- ▶ シャッタースピードダイヤルを希望する値に設定する。
- ▶ 絞りリングを希望する値に設定する。



オート露出設定 (P)

プログラムAE (P)

カメラがシャッタースピード、絞り値を自動的に設定します。すべての設定をカメラが決定するので、すばやく撮影できます。

- ▶ メインメニューで**撮影モード (シーン)** を選択する。
- ▶ **P-A-S-M** を選択する。
- ▶ シャッタースピードダイヤルを**A**に合わせる。
- ▶ 絞りリングを**A**に合わせる。
- ▶ シャッターボタンを半押しし続ける。
 - ・ フッターに露出に関する各種情報が表示されます。モニター内のフッターに露出に関する各種情報 (オートで決定されたシャッタースピードと絞り値の組み合わせなど) が表示されます。
 - ・ 各種表示を非表示にすることもできます。
- ▶ シャッターを切る。

または

- ▶ シャッタースピードと絞り値の組み合わせを変更する。
(プログラムシフト)

プログラムシフト

カメラが設定したシャッタースピードと絞り値の組み合わせを、同じ露出のまま変更する機能です。すばやく適正露出を得てから、撮影意図に合わせて撮影できます。値を変更しても露出 (明るさ) は変わりません。

- ▶ サムホイールを左または右に回す。
(右=シャッタースピードが遅い場合に被写界深度を深くする、左=被写界深度が浅い場合にシャッタースピードを速くする)
 - ・ プログラムシフトすると、**P**の表示にアスタリスクがつきます。

メモ

- ・ ただし、シフトできる範囲には制限があります。

オート露出設定 (A/S)

絞り優先AE (A)

マニュアルで設定した絞り値に応じて、適正露出になるようにカメラがシャッタースピードをオートで設定します。被写界深度（背景のぼけ具合など）を調整したいときに適しています。

例えば、ポートレート撮影などで絞り値を小さく（絞りを開く）して被写界深度を浅くしたり、また風景撮影などでは絞り値を大きく（絞りを絞る）して、被写界深度を深くすることができます。

- ▶ メインメニューで**撮影モード (シーン)** を選択する。
- ▶ **P-A-S-M** を選択する。
- ▶ シャッタースピードダイヤルを**A**に合わせる。
- ▶ 希望する絞り値を設定する。
- ▶ シャッターボタンを半押しし続ける。
 - ・ フッターに露出に関する各種情報が表示されます。モニター内のフッターに露出に関する各種情報（オートで決定されたシャッタースピードと絞り値の組み合わせなど）が表示されます。
 - ・ 各種表示を非表示にすることもできます。
- ▶ シャッターを切る。

シャッター優先AE (S)

マニュアルで設定したシャッタースピードに応じて、適正露出になるようにカメラが絞り値をオートで設定します。シャッタースピードによって被写体のブレが変化するため、動きのある被写体を撮影する場合に適しています。

シャッタースピードを速くするほど動きのある被写体のブレを軽減して撮影できます。シャッタースピードを遅くするとブレが目立ちますが、スピード感を表現することができます。

- ▶ メインメニューで**撮影モード (シーン)** を選択する。
- ▶ **P-A-S-M** を選択する。
- ▶ 絞りリングを**A**に合わせる。
- ▶ 希望するシャッタースピードを選択する。
 - シャッタースピードダイヤルで設定する：固定シャッタースピード
 - サムホイールで設定する：微調整（±1/3EVステップ）
- ▶ シャッターボタンを半押しし続ける。
 - ・ フッターに露出に関する各種情報が表示されます。モニター内のフッターに露出に関する各種情報（オートで決定されたシャッタースピードと絞り値の組み合わせなど）が表示されます。
 - ・ 各種表示を非表示にすることもできます。
- ▶ シャッターを切る。

メモ

- ・ ホーム画面より微調整を行うこともできます。サムホイールに割り当てられている機能（p.60）によっては、微調整はホーム画面でのみ可能です。

マニュアル露出設定 (M)

シャッタースピードと絞り値をマニュアル設定することができます。

- 露出を調整して特別な撮影効果を得たい場合
- 露出を統一して撮影したい場合
- ▶ メインメニューで**撮影モード (シーン)**を選択する。
- ▶ **P-A-S-M**を選択する。
- ▶ (シャッタースピードダイヤルまたは絞りリングを使用し) 希望する露出にマニュアルで設定する。
 - 露出補正には露出インジケータを使用します。
- ▶ シャッターボタンを半押しし続ける。
 - フッターに露出に関する各種情報が表示されます。
 - 各種表示を非表示にすることもできます。
- ▶ シャッターを切る。

露出レベル表示

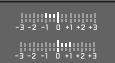
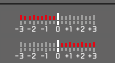
	適正露出
	露出オーバーまたは露出アンダー (±3EV内)
	露出オーバー/露出アンダー (±3EVの範囲外)

メモ

- **露出プレビュー**で**P-A-S-M**が選択されている場合は、測光後にプレビューがモニターに表示されます (p.116)。
- シャッタースピードダイヤルはAではなく、いずれかの固定値に設定されている必要があります。

シャッタースピードを設定する

シャッタースピードを設定するには以下の二通りがあります。

1. シャッタースピードダイヤルで設定する：固定シャッタースピード
2. サムホイールで設定する：微調整（±1/3EVステップ）

シャッタースピードダイヤル	サムホイール
2~1000	シャッタースピードの微調整 (±1/3EVステップ、最大2/3EV)
1+	シャッタースピード1秒以上 (0.6秒~120秒、1/3EVステップ)
2000	シャッタースピード1/1000秒以下 (1/1250秒~1/16000秒は1/3EVステップ)

シャッタースピードの微調整

- シャッタースピードを1/125秒に設定 + サムホイールを左に1クリック回す = 1/100秒
- シャッタースピードを1/500秒に設定 + サムホイールを右に2クリック回す = 1/800秒

メモ

- ・ ホーム画面より微調整を行うこともできます。サムホイールに割り当てられている機能 (p.60) によっては、微調整はホーム画面でのみ可能です。

長時間露光

固定シャッタースピード

シャッタースピード優先 (**S**) またはマニュアル (**M**) 設定時は、最長2分までの長時間露光が可能です (ISO設定により異なる)。シャッタースピードが1秒以上に設定された場合は、シャッターを切った後に残り時間が1秒単位でカウントダウン表示されます。

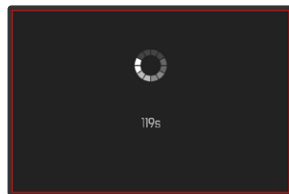
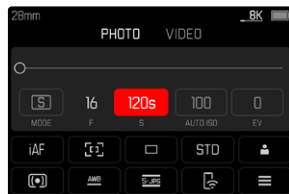

- ▶ シャッタースピードダイヤルを1+に設定する。
- ▶ 希望するシャッタースピードを選択する。
(詳しくは「シャッタースピードの微調整」p.114をご覧ください。)
- ▶ シャッターを切る。

タイム撮影

長時間露光を設定すると、シャッターボタンを押すとシャッターが開き、再度シャッターボタンを押すと閉まります。ISO感度設定により異なりますが、最長露光時間は2分です。



- ▶ シャッタースピードダイヤルを**1+**に設定する。
- ▶ 絞りリングをリング上に刻まれた値に合わせる。
- ▶ シャッタースピードを**2.0**に設定する。
(詳しくは「シャッタースピードの微調整」p.114をご覧ください。)
- ▶ シャッターを切る。

メモ

- ・ 設定可能な最長シャッタースピードはメニュー項目「シャッタータイプ」(p.107) の設定内容により異なります。タイム撮影は「シャッタータイプ」項目が「メカニカルシャッター」または「ハイブリッド」に設定されている場合にのみ可能です。
- ・ シャッタースピードが1秒以上に設定された場合は、シャッターを切った後に残り時間が1秒単位でカウントダウン表示されます。

ノイズリダクション

ISO感度を高めに設定した場合は、暗く均一な被写体でノイズが目立つことがあります。露光時間が長くなると、ノイズが発生することがあります。高感度かつ遅いシャッタースピードで撮影する場合、ノイズを軽減するため、撮影直後に「ブラックピクチャー」(シャッターを閉じて撮影するノイズ画像)を自動的に撮影します。このブラックピクチャーを元の画像に重ね、デジタル処理によって減算を行い、元の画像に生じたノイズを軽減します。その際、メッセージ(例: **ノイズ低減中...**)がモニターに表示されます。

このように露光を2度行うため、遅いシャッタースピードを設定しているときほど、撮影に時間がかかります。ノイズ軽減中はカメラの電源を切らないでください。長時間露光設定で何枚も連続して撮影するためには、ノイズリダクション機能をオフにし、撮影後の画像処理の際に実行することをおすすめします。画像処理を撮影後に行う場合にはRAWデータフォーマット(DNG)で撮影されている必要があります。

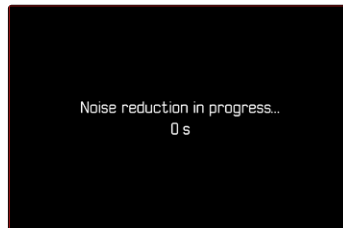

本機能をオンにした場合には、タイム撮影時、8秒以上の長時間露光時など一定の条件下では常にノイズリダクションが行われます。

それ以外の場合、ISO設定、シャッタースピード、センサー温度の組み合わせなどによりノイズリダクションは行われます。以下の表ではノイズリダクションが行われるシャッタースピード値（センサー温度が25度時）を示しています。

ISO	シャッタースピードが以下の値より遅い場合
100	7秒
200	6.4秒
400	5.9秒
800	5.4秒
1600	4.9秒
3200	4.5秒
6400	4.2秒
≥12500	3.8秒

ノイズリダクション機能は無効にすることもできます (p.76)。

露出設定

露出プレビュー

シャッターボタンを半押ししている間は、設定された露出でのプレビュー画像がモニターに表示され続けます。写真をより希望どおりに仕上げたい場合や撮影に失敗したくない場合に、撮影前に露出状況を確認することができません。被写体の明るさが極端に明るい/暗い場合、露出の設定値が極端に高い/低い場合には表示されません。

マニュアルモード (**M**) 時にはシミュレーションをオフにできません。

初期設定: **P-A-S-M**

- ▶ メインメニューで**露出プレビュー**を選択する。
- ▶ **P-A-S** (3種類のオート露出モードのみを使用する場合)、または**P-A-S-M** (マニュアル露出モードを含む4種類の露出モードを使用する場合) のどちらかを選択する。

メモ

- 被写体の明るさによっては、モニターに表示される画像の明るさと、撮影した画像の明るさが異なることがあります。特に、暗い場所で遅いシャッター速度を使用する場合には、撮影画像よりも画面の表示が暗く見えることがあります。
- ファンクションボタンに**AE-L**が割り当てられているなど、カスタマイズが設定されていても、露出プレビューを表示することができます。

AEロック/AFロック

メインの被写体を画面の中央以外に写したいとき、メインの被写体の明るさと全体の平均的な明るさの差がきわめて大きい場合は、中央重点測光やスポット測光で、平均的なグレースケールに合わせて画面の中央部のみを測光します。

そのような場合、まず被写体にピントや露出を合わせて固定（ロック）し、そのあとに構図を変えて撮影することができます。AFモード時もピント情報をロック（AF-L）することができます。

通常はシャッターボタンでピントと露出をロックすることができます。シャッターボタンまたはファンクションボタンのみでロックする、またはシャッターボタン/ファンクションボタン両方を用いてロックすることもできます。

この機能には各種設定とロック機能が含まれます。

AE-L (AUTO EXPOSURE LOCK)

カメラに露出情報を保存し、ピント合わせに関係なくほかの被写体も同じ露出で撮影できます。

AF-L (AUTO FOCUS LOCK)

カメラにピントを保存し、露出を変更しても同じピントで撮影できます。

AE-L/AF-L

この機能をオンにすると、割り当てられているボタンを押すことで、ピントと露出がロックされます。

メモ

- 多分割測光時は、特定の部分に露出を合わせることができないため、十分な効果が得られません。
- 絞りリングまたはシャッタースピードダイヤルを回すとロックが解除されます。



AFモードでのAE/AFロック

ファンクションボタンにAEロック/AFロックを割り当てた場合の測距/測光機能：

ファンクションボタンのカスタマイズ	ファンクションボタン	シャッターボタン
AF-L + AE-L	露出、シャープネス	機能なし
AF-L	シャープネス	露出
AE-L	露出	シャープネス

AEロックまたはAFロック機能をファンクションボタンに割り当てない場合には、シャッターボタン（半押し）で両機能が使用できます。

シャッターボタンを使用する

- ▶ 露出を合わせたい被写体の部分にカメラを向ける。
- ▶ シャッターボタンを半押しし続ける。
 - ・ 測光後ロックします。
- ▶ 被写体の明るさが変わってもシャッタースピードは固定されたままになります。シャッターボタンを半押ししたまま構図を決めます。
- ▶ シャッターを切る。

ファンクションボタンを使用する場合

- ▶ 希望するロック機能（AF-L + AE-L、AE-L、AF-L）をいずれかのファンクションボタンに割り当てる（p.59）
- ▶ 被写体にカメラを構える。
- ▶ ファンクションボタンを押す。
 - ・ 測光後ロックします。
 - ・ 露出値はモニター左下に「AE」、鍵マークとともに表示されます。
 - ・ フォーカスロックの場合はAFフレームが緑色になります。
- ▶ 必要に応じて、測距/測光を続ける。
- ▶ 構図を決める。
- ▶ シャッターを切る。

MFモードでのAEロック

MFモードでは、シャッターボタンで露出のみをロックすることができます。AF-L + AE-LまたはAE-Lをファンクションボタンに割り当てている場合も同様です。

露出補正

露出計は平均的なグレーを基準に露出を決定しています。平均的なグレーとは、平均的な光の反射率をもつ被写体の明るさです。反射率が平均的ではない被写体を撮影するときは、露出が適正になるように補正することができます。

AEロックとは異なり、露出補正はメニューで解除するまで有効なので、適正露出でない露出で何枚も撮影したいときなどは、1枚撮影することに設定が必要なAEロックを使うよりも、露出補正機能を使用して撮影するほうが便利です。

露出補正值は、±3EVの範囲で1/3EVステップで設定できます（EVは「Exposure Value」の略で、露出量の値です）。

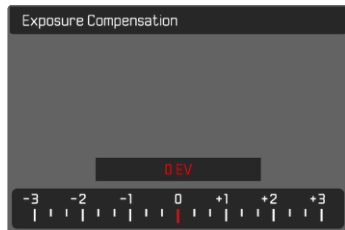

A 設定した補正值 (0=補正機能オフ)

サムホイールで操作する場合

- ▶ メインメニューで「ショートカット設定」を選択する。
- ▶ 「ダイヤルの機能設定」を選択する。
- ▶ 「露出補正」を選択する。
- ▶ サムホイールで希望する値を設定する。

メニュー操作で行う場合

- ▶ メインメニューで「露出補正」を選択する。
 - モニター上に、サブメニューの代わりにスケールが表示されます。
- ▶ 希望する値をスケール上で選択する。
 - 設定された値がスケール上に表示されます。

メモ

- 撮影中、露出補正值の変化に応じて画面の明るさが変わるため、効果を確認できます。
- 設定した露出補正は、入力した補正值にかかわらず機能します。露出補正を解除するには、補正值を0にしてください。カメラの電源を切っても解除されません。
- フッターに表示される露出補正目盛に、設定した露出補正值が表示されます。

撮影モード

連続撮影

初期設定では1コマ撮影（1コマ）が設定されていますが、連続撮影を行うこともできます。動いている被写体を撮影するのに便利です。

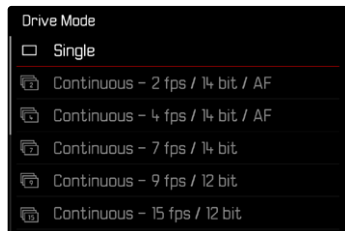

▶ メインメニューで「ドライブモード」を選択する。

▶ 希望する設定を選択する。

（連続撮影 - 2 fps / 14 bit / AF、連続撮影 - 4 fps / 14 bit / AF、連続撮影 - 7 fps / 14 bit、連続撮影 - 9 fps / 12 bit、連続撮影 - 15 fps / 12 bit）

シャッターボタンを全押ししている間は連続撮影が続きます。ただし、メモリーカード容量が不足すると、撮影は終了します。

メモ

- 連続撮影を行う際は、オートレビュー機能をオフしておくことをおすすめします。
- また、1回の連続撮影で何枚の撮影が行われるかに関係なく、再生モードまたはメモリーカードへの画像ファイル転送中は、メモリーカードに最後に記録された画像が表示されます。
- 連続撮影時はフラッシュユニットは発光しません。フラッシュ使用時は、1コマ撮影のみできます。
- 連続撮影時はセルフタイマーは使用できません。
- バッファメモリには、設定された撮影間隔で撮影された限られた枚数の連続画像のみが保存されます。バッファメモリの容量を超えると、撮影間隔が遅くなります。この現象は、バッファメモリからメモリーカードにデータを転送する時間が必要になるために起こります。撮影可能枚数は右下に表示されます。
- 2fps - 4fpsでの連続撮影の場合：
自動設定（P/A/Sモードの露出設定、オートホワイトバランス、オートフォーカス）は、撮影回ごとに個別に設定
- 7fps - 15fpsでの連続撮影の場合：
自動設定（P/A/Sモードの露出設定、オートホワイトバランス、オートフォーカス）は、シリーズ1枚目撮影時に設定され、その設定内容ですべてのシリーズが撮影される



インターバル撮影

被写体の連続した動きを、一定の撮影間隔で自動的に連続して撮影します。撮影枚数、撮影間隔、撮影開始時間を設定することができます。

露出とピントの設定は通常の撮影と同様です。ただし、インターバル撮影の途中で周囲の明るさなどの撮影条件が変わる場合があることを考慮してください。

撮影枚数を設定する

- ▶ メインメニューで**ドライブモード**を選択する。
- ▶ **インターバル撮影**を選択する。
- ▶ **コマ数**を選択する。
- ▶ 希望する値を設定する。

撮影間隔を設定する

- ▶ メインメニューで**ドライブモード**を選択する。
- ▶ **インターバル撮影**を選択する。
- ▶ **インターバル**を選択する。
- ▶ 希望する値を設定する。

カウントダウンを設定する

- ▶ メインメニューで**ドライブモード**を選択する。
- ▶ **インターバル撮影**を選択する。
- ▶ **カウントダウン**を選択する。
- ▶ 希望する値を設定する。

撮影を開始するには

- ▶ シャッターボタンを押す。
 - 撮影と撮影の間は、モニターが自動的にオフになります。シャッターボタンを半押しすると、モニターが再びオンになります。
 - 画像の右上に、次の撮影までの残り時間と撮影番号が表示されます。



作動中の連続撮影を中断するには

- ▶ **PLAY**ボタンを押す。
 - メニューが表示されます。
- ▶ **終了**を選択する。



メモ

- インターバル撮影時にオートフォーカスを使用すると、すべての撮影で同じ被写体に焦点が合うとは限りません。
- オートパワーオフを設定した状態で、操作を何もしなかった場合は、1枚撮影する度に電源がオフになり、次の撮影時に自動的にオンになります。
- インターバル撮影中にカメラから離れる場合は盗難にお気をつけください。低温や高温多湿環境での長時間に及ぶインターバル撮影は場合によっては故障の原因になります。
- 以下のような状況ではインターバル撮影が中断またはキャンセルされます。
 - バッテリー残量がなくなったとき
 - カメラの電源をオフにしたとき
- 十分に充電したバッテリーに注意することをおすすめします。
- インターバル撮影が中断された場合は、カメラの電源を切り、バッテリーまたはメモリーカードを交換してから再度電源を入れると、撮影を続けることができます。インターバル撮影機能が働いているときに電源を入れ直すと、確認画面が表示されます。
- インターバル撮影終了後、設定を解除する、または他のドライブモードに設定するまで、インターバル撮影の設定はオフになりません。カメラの電源を切っても解除されません。
- この機能は監視カメラを目的としたものではありません。
- また、1回の連続撮影で何枚の撮影が行われるかに関係なく、再生モードまたはメモリーカードへの画像ファイル転送中は、メモリーカードに最後に記録された画像が表示されます。
- 再生時、インターバル撮影の画像にはが表示されます。
- 撮影状況によっては、ピントが合わない、露出が適正でないなどの理由で撮影がスキップされ、次のインターバルが開始されることがあります。その際、「いくつかのフレームがスキップされました」というメッセージが表示されます。

オートブラケット撮影

多くの被写体には明暗差があるため、露出を合わせる箇所によって、撮影した画像の明るさが大きく異なることがあります。そのような場合は絞り優先AEモードでオートブラケット機能を使うと便利です。また、明暗差の大きい被写体をオートブラケット撮影して画像処理ソフトで合成すると、ダイナミックレンジの広い画像を生成することもできます (HDR)。

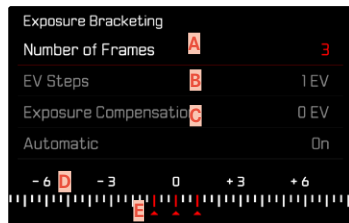

A 画像枚数

B 露出ステップ

C 露出補正設定

D 露出スケール

E 撮影中の画像の露出値 (赤)

(露出補正を同時に設定している場合は、対応する値に変わります。)

撮影枚数は3枚または5枚から選択できます。EVステップで設定できる露出差は、最大で3EVです。

- ▶ メインメニューで**ドライブモード**を選択する。
- ▶ **オートブラケット**を選択する。
- ▶ **コマ数**のサブメニューで希望するコマ数を選択する。
- ▶ サブメニューの**EVステップ**で希望するステップを選択する。
- ▶ **露出補正**のサブメニューで希望する補正值を選択する。
 - 選んだ露出ステップに応じて、露出値の位置が変わります。露出補正が行われている場合もスケールが移動します。
 - 選択した露出補正值を基準にして連続撮影します。
- ▶ **オート**のサブメニューで希望する設定を選択する。
 - 初期設定では**オン**になっており、1度シャッターボタンを押すだけで、一連の撮影が実行されます。**オフ**に設定されている場合は撮影ごとにシャッターボタンを押す必要があります。
- ▶ 設定内容に応じて1度もしくは撮影ごとにシャッターボタンを押して撮影する。

メモ

- ・オートブラケット機能がオンになり、モニターにが表示されます。撮影時は露出の変化に応じて画面の明るさが変わるため、効果が確認できません。
- ・シャッタースピードや絞りを変更することで、露出モードに応じて段階的に露出を変更することができます。
 - シャッタースピード (A/M)
 - 絞り (S)
 - シャッタースピード、絞り (P)
- ・撮影は、露出アンダー、適正露出、露出オーバーの順に行われます。
- ・設定できるシャッタースピードと絞り値の組み合わせは、オートブラケットの機能の作動範囲内に限定されます。
- ・ISO感度をオートに設定しているときはISO値は自動的に設定されますが、オートブラケットの連続撮影中には変えられず、常に一定のISO値で撮影が行われます。その際、**シャッタースピード制限**で設定した最大シャッタースピードよりも遅いシャッタースピードに設定されることがあります。
- ・標準露出での撮影時のシャッタースピードにより、露出を変えた撮影のシャッタースピードに制限が生じることがあります。シャッタースピードに制限が生じて、設定したコマ数で撮影できます。ただし、補正効果が得られないことがあります。
- ・**ドライブモード**サブメニューで他の機能を設定しない限り、この機能は有効になります。他の機能を選ばない限り、シャッターボタンを押すたびにオートブラケット撮影が行われます。

セルフタイマー撮影

セルフタイマーを設定すると、シャッターを押した数秒後に撮影を実行することができます。セルフタイマー撮影時は、三脚の使用をおすすめします。

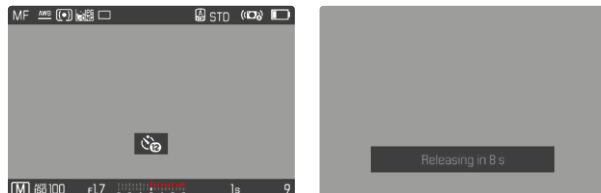

- ▶ メインメニューで**セルフタイマー**を選択する。
- ▶ **セルフタイマー 2秒**または**セルフタイマー 12秒**を選択する。
- ▶ シャッターを切る。
 - ・カウントダウンがモニターに表示され、カメラの前面にあるセルフタイマーランプが点滅します。12秒のタイマー時間のうち、最初の10秒間はゆっくり、残りの2秒は速く点滅します。
 - ・セルフタイマーのカウントダウン中は、シャッターボタンを半押しすることでいつでも撮影を中断できます。その際、各種設定は解除されません。

メモ

- ・最初に測光が行われ、オートフォーカスモードでは続いて測距が行われます。その後カウントダウンが開始されます。
- ・セルフタイマー機能は1コマ撮影とオートブラケット撮影にのみ使用できます。
- ・**セルフタイマー**サブメニューで設定内容を変更しない限り、この設定内容は有効です。

その他の撮影機能

デジタルズーム

常時表示されるズミルックス 28 f/1.7 ASPH. の撮影範囲に加え、35 mm、50 mm、75 mmまたは90 mmの焦点距離に相当する4つの範囲が使用可能です。

モニターにズームされる箇所を示す枠が表示されます。倍率は対応する焦点距離で表示されます。

初期設定: **28 mm** (デジタルズームなし)

ズーム倍率を設定する

- ▶ メインメニューで**デジタルズーム**を選択する。
- ▶ 希望する設定を選択する。
(**28 mm**、**35 mm**、**50 mm**、**75 mm**、**90 mm**)

ズーム倍率をすばやく切り替える

デジタルズーム機能をファンクションボタンに割り当てた場合 (p.59)、ズーム倍率を操作中に素早く切り替えることができます。

- ▶ **デジタルズーム**を割り当てたファンクションボタンを押す。
 - ・ 初期設定では、FNボタン1 (**13**) に機能が割り当てられています。
 - ・ モニターにズームされる箇所を示す枠が表示されます。
 - ・ ボタンを押すたびに、倍率が切り替わります。
 - ・ 倍率を変更するまで、同じ倍率での撮影が続きます。

デジタルズーム	撮影モード時	再生モード時
デジタルズーム 35 mm		
デジタルズーム 50 mm		
デジタルズーム 75 mm		
デジタルズーム 90 mm		

デジタルズームで撮影した画像

設定中の記録形式により異なって記録されます。

DNG画像

DNG画像は常に処理なしのフルサイズで保存されます。クロップ情報はメタデータに記録されます。画像編集ソフトで開くと、クロップ画像が表示されますが、フルサイズに戻すこともできます。このため、画像編集が可能です。

再生モードでは、画像全体が表示され、デジタルズームで撮影した部分には枠が表示されます。

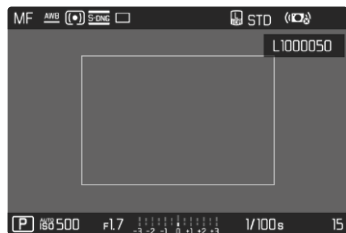

JPG画像

JPG画像は表示画像（拡大画像）のみが保存されます。選択された箇所以外の内容は切り落とされ保存されません。元に戻すことはできません。

そのため、拡大率が大きくなるほど解像度が低くなります。画像の一部を拡大したい場合等、画像編集ソフトを用いてトリミングすることもできます。

デジタルズーム	JPG記録画素数		
	L-JPG	M-JPG	S-JPG
オフ (28 mm)	60MP	36MP	18MP
35 mm	39MP	23MP	12MP
50 mm	19MP	11MP	6MP
75 mm	8MP	5MP	3MP
90 mm	6MP	4MP	2MP

メモ

- 上記の記録画素数はアスペクト比が3:2に設定された場合の値です。

シーンプログラム

撮影モード(シーン)では、撮影する被写体やシーンに合わせた10のモードから選択することができます。プログラムAEP設定時のように、被写体やシーンに最適なシャッタースピードと絞り値をカメラがオートで設定します。シーンによってはISO設定とピントもオートで設定されます。

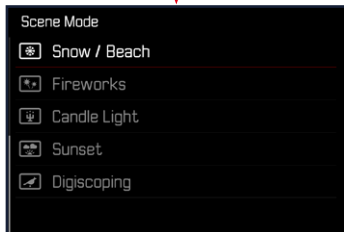
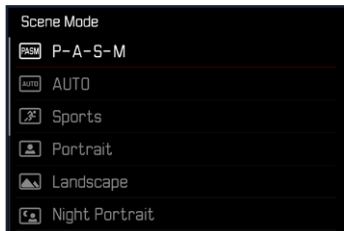

- ▶ メインメニューで撮影モード(シーン)を選択する。
- ▶ 希望する設定を選択する。

- オート：
スナップ撮影に適しており、さまざまなシーンに対応します。
- 被写体の種類に合わせて最適な露出を自動で設定できる9種類のモード：
 - スポーツ、人物、風景、夜景&人物、雪景色/ビーチ、花火、キャンドル、夕焼け、デジスコーピング

特殊な効果で撮影について詳しくは、次ページ以降の該当する項目をご覧ください。

メモ

- 他の機能を設定するまで、シーンプログラムの設定は維持されます。カメラの電源を切っても解除されません。
- しかし撮影モード(静止画⇔動画)を切り替えた際にはP-A-S-Mにリセットされます。
- プログラムシフト機能やいくつかのメニュー項目は、シーンプログラムと同時に設定できません。
- シャッタースピードダイヤルや絞りリングを回しても設定を変更できません。
- デジスコーピング設定時は、三脚の使用をおすすめします。
- 露出ブレ (p.116) はすべてのプログラムでご利用いただけます。

遠近補正

この機能をオンにすると、建築物のひずみなどをより自然に補正することができます。カメラが台形ひずみを自動的に認知し、ガイド線が表示されま

す。この機能は撮影中のカメラ位置を内部センサーが自動認識し、使用レンズとカメラの傾斜角度に基づいて、構図と必要な補正を導き出します。被写体のラインは関係しません。そのため被写体内容に基づいた画像加工による自動遠近補正機能とは異なります。

機能は記録形式(JPGまたはDNG)により異なります。JPG画像では補正された画像のみが保存されます。DNG画像ではカメラが認識した情報はメタデータに記録されます。Adobe Photoshop Lightroom*またはAdobe Photoshop*を使用すると補正*が実行されます。

初期設定: **オフ**

メモ

- 傾斜度が大きければ大きいほど必要な補正規模が大きくなります。その場合は自動で補正が出来ない、または部分的にしか行われない可能性があります。そのため傾斜度が大きい画像はDNG画像として保存し、後に画像加工プログラムにて補正を行うことをおすすめします。
- 遠近補正**を使用中はヒストグラムは表示されません。

* 詳しくは、p.107をご参照ください。

この機能はライブビューモード時のみ使用可能です。

- ▶ オフの場合はホーム画面にてライブビューをオンにしてください。
- ▶ メインメニューで**遠近補正**を選択する。
- ▶ **オン**を選択する。

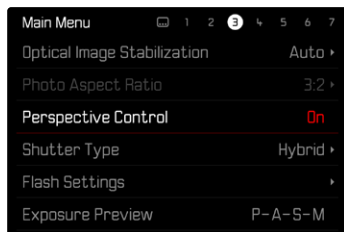

遠近補正機能ON



認識された被写体 (ライブビューモード時)



補正後 (再生モード時)





JPG画像

JPG画像では補正された画像のみが保存されます。枠外の内容は保存されません。

DNG画像

DNG画像では全ての内容が保存されます。遠近補正機能が認識した情報はメタデータに記録されます。Adobe Photoshop Lightroom®またはAdobe Photoshop®などのソフトウェアを使用して補正を実行します。カメラで再生する場合はプレビューとしてサムネイル画像が表示されます。オートレビューの際も同様です。

Adobe Photoshop Lightroom®またはAdobe Photoshop®で画像を開ける場合は補正前のオリジナル画像が表示されます。プリセットによっては、補正枠に応じて補正された画像を、プログラムを開いたときに直接表示することができます。

ADOBE LIGHTROOM®または ADOBE PHOTOSHOP®を使用して遠近補正をする

Adobe Photoshop Lightroom®またはAdobe Photoshop®などのソフトウェアの機能を使用してDNG画像の遠近補正ができます。詳しくは以下のオンラインヘルプサイトをご覧ください。

ADOBE LIGHTROOM® :

<https://helpx.adobe.com/jp/lightroom-classic/help/guided-upright-perspective-correction.html>

ADOBE PHOTOSHOP® :

<https://helpx.adobe.com/jp/photoshop/using/perspective-warp.html>

補正機能を使用してガイド線を表示する

カメラの補正プリセットを適用してガイド線を表示させるには「Upright」プルダウンメニューから「ガイド付き」を選択してください。

「Raw 初期設定」で「カメラ設定」を選択している場合は、自動的に補正後のデータが表示されます。

補正を希望しない場合には「Upright」で「オフ」を選択してください。

<https://helpx.adobe.com/jp/photoshop/kb/acr-raw-defaults.html>

- ▶ 「Raw 初期設定」で「カメラ設定」を選択する。

フラッシュ撮影

フラッシュ撮影では、実際の撮影の前にプリ発光を行い、撮影に必要な発光量を測定します。プリ発光の直後にメイン発光を行い、撮影が実行されます。使用しているフィルターや絞り値の設定、被写体までの距離、光を反射する天井など、撮影に影響を及ぼすすべての要素が影響します。

対応フラッシュユニット

本取扱説明書に記載されているTTLフラッシュ測光を含むすべての機能は、SF40などのライカ製またはProfoto社のシステムフラッシュユニットが使用できます。1点の中央接点のみを持つその他のフラッシュユニット装着時、本機を通してリリースはできますが、制御はできません。その他のフラッシュユニット装着時は、正常に作動するかどうかは保証できません。

メモ

- システム互換ではないフラッシュユニットをカメラに取り付けた場合にホワイトバランスが自動で調整されないときはフラッシュのサブメニュー  で設定する必要があります。

注意

- 本機に対応していないフラッシュユニットを使用した場合、カメラおよびフラッシュユニットが破損するおそれがありますので、使用前に必ずご確認ください。

メモ

- 撮影前にフラッシュユニットの電源を入れ、撮影準備を完了してください。完了していないと、適正な露出が得られなかったり正しい情報が表示されないおそれがあります。
- スタジオ用ストロボの発光時間は非常に長くなります。そのため、シャッター速度をフラッシュ同調速度の1/200秒より遅く設定することをおすすめします。ワイヤレスでフラッシュを発光させる場合も、ワイヤレス通信によってタイムラグが起こる可能性があるため、フラッシュ同調速度よりも遅いシャッター速度に設定することをおすすめします。
- 連続撮影やオートブラケット撮影ではフラッシュは使用できません。
- 長時間露光によるブレを防ぐため、三脚の使用をおすすめします。また、ISO感度を高く設定することでもブレを軽減できます。





フラッシュユニットを取り付ける

- ▶ カメラとフラッシュユニットの電源が切れていることを確認する。
- ▶ アクセサリーシューカバーをスライドさせて取り外し、紛失しないように保管する。
- ▶ フラッシュユニットの取り付け脚をホットシューの奥まで確実に差し込み、ロックナットをしっかり締めて、外れないように取り付ける。
 - ・ フラッシュユニットとアクセサリーシューの接点がずれてしまうと正常に機能しないため、ずれないようにしっかり取り付けてください。

フラッシュユニットを取り外す

- ▶ カメラとフラッシュユニットの電源が切れていることを確認する。
- ▶ (必要に応じて) ロックを解除する。
- ▶ フラッシュユニットを取り外す。
- ▶ アクセサリーシューカバーを取り付ける。

メモ

- ・ アクセサリー (フラッシュユニットなど) を使用しない場合、ホットシューカバーが常に装着されていることを確認してください。

フラッシュ撮影の測光方式 (TTL測光)

システム対応フラッシュユニット (p.131) 装着時は、カメラのモードにかかわらず本機のオートフラッシュモードが使用できます。

さらに、絞り優先AEやマニュアル機能を搭載したカメラでは、後幕シンクロや最長同調速度より遅いシャッタースピードを使用することもできます。

カメラで設定したISO感度は、フラッシュユニットに送信されます。その際、フラッシュユニット側で、絞りリングを回して設定した絞り値が事前に入力されていると、到達距離は自動的に更新されます。本機のフラッシュ機能に対応しているフラッシュユニット使用時は、フラッシュユニット側でISO感度を変更することはできません。

フラッシュユニットでの設定

モード	
TTL	カメラによるフラッシュ制御
A	SF40 + SF64: カメラによるフラッシュ制御。しかしフラッシュ露出補正機能は使えません。 SF58 + SF64: フラッシュユニット内蔵の露出計によるフラッシュ制御
M	あらかじめカメラ側で設定された絞り値と距離の設定に合わせて、フラッシュ使用時の露出を調整する必要があります。

メモ

- ・フラッシュユニットをTTLにセットすると、カメラが発光量を自動的に制御します。
- ・A設定時は、明るすぎる被写体は適正露出を得られない場合があります。
- ・本書で推奨している以外のフラッシュユニットの使用手法や機能については、各フラッシュユニットの取扱説明書をご覧ください。

フラッシュモード

以下の3つのモードが使用できます。

- オート
- マニュアル
- 長時間露光

⚡A オート発光

被写体が暗いときに自動でフラッシュを発光させるモードです（フラッシュのポップアップは手動で行います）。光量が少ない場合に自動発光して露光時間を短くし、ブレを防ぎます。

⚡ 強制発光

逆光時にメインの被写体が画面の一部しか占めていなかったり、陰になっている場合や、直射日光下などでコントラストを抑えたい場合（日中シンクロ）に使用します。強制発光がオンになっているときは、周囲の明るさにかかわらず撮影ごとに発光します。発光量は測定された周囲の明るさにより異なり、暗い場所ではオートモードと同じですが、明るくなるほど少なくなります。明るい場所では、陰になっている前景や逆光の被写体に補助光としてフラッシュ光を当てて、明るさのバランスを整えて撮影できます。



遅いシャッタースピード使用時のオート発光 (スローシンクロ)

暗い背景を実際よりも明るく描写し、同時に前景もフラッシュ光で明るく撮影したい場合に役立ちます。

画像がブレるのを防ぐため他のフラッシュモードでは1/30秒より遅いシャッタースピードには設定されません。そのため、フラッシュ光が届かない背景は露出アンダーになりがちです。スローシンクロモードでは、シャッタースピードが30秒までの範囲で設定されるため、背景も明るく撮影できます。

- ▶ メインメニューで**フラッシュ設定**を選択する。
- ▶ **フラッシュモード**を選択する。
- ▶ 希望する設定を選択する。
 - ・ 選択したフラッシュモードのアイコンがモニターに表示されます。



フラッシュ調整

次項で説明している設定や操作は、本機と接続できるシステム対応フラッシュユニット使用時のみ適用されます。

同調タイミング

フラッシュ撮影の露出は以下の2つの光源により決まります。

- 定常光
 - フラッシュ光
- フラッシュ光のみ、またはほぼフラッシュ光のみを光源とした被写体は、鮮明に描写されます。しかし、被写体自体が発光している場合や定常光にて十分に明るく照らされている被写体などは、同じ画像内でも鮮明さが異なります。被写体にピントが合っているか、ピントがどの程度ボケているかは以下の要素により決まります。
- シャッタースピード
 - 被写体やカメラの動きや速さ

シャッタースピードが遅いほど、または被写体やカメラの動きが速いほど、同じ画像内の他の部分との鮮明さが異なります。



フラッシュ発光は通常、露光直前（**先幕シンクロ**）に行われます。本機では、フラッシュが発光するタイミングを、露光の終わり（シャッターが閉じる直前、**後幕シンクロ**）にも設定できます。後幕シンクロの場合は動作の最後にピントが合って撮影されます。

設定方法は以下のとおりです。

初期設定：**後幕シンクロ**

- ▶ メインメニューで**フラッシュ設定**を選択する。
- ▶ **フラッシュ発光タイミング**を選択する。
- ▶ 希望する設定を選択する。
（**先幕シンクロ**、**後幕シンクロ**）
 - ・ 設定されているフラッシュ同調タイミングがヘッダーに表示されます。

メモ

- ・ 3m以上のシンクロケーブルは使用しないでください。
- ・ シャッタースピードが遅くなるほど、被写体の動きなどの効果が確認できます。

フラッシュ光到達距離

フラッシュ光が届く範囲は、絞り値やISO感度によって異なります。被写体がフラッシュ光の届く範囲内になれば、十分な光量で撮影することはできません。設定可能な最速シャッタースピードに設定すると、同調のタイミングによって被写体の一部が露出アンダーになったり、適正なフラッシュ光が照射されることがあります。

本機では、絞り優先AEモードでフラッシュ撮影するときに、自動設定されるシャッタースピードの範囲を設定できます。これにより、発光量を微調整して思いどおりに被写体全体を撮影できます。

初期設定：**オート**

- ▶ メインメニューで**オートISO設定**を選択する。
- ▶ **シャッタースピード制限 (フラッシュ)**を選択する。
- ▶ 希望する値を選択する。
（**オート**、**1/2000**、**1/1000**、**1/500**、**1/250**、**1/125**、**1/60**、**1/30**、**1/15**、**1/8**、**1/4**、**1/2**）

メモ

- ・ メニュー**フラッシュ設定**のサブメニュー**シャッタースピード制限 (フラッシュ)**は同名の**オートISO設定**のサブメニュー項目と同じものです。そのため、どちらかで設定された値はもう一つのほうでも変更されます。

フラッシュ発光量調整

定常光による露出補正とは別に、フラッシュの調光補正が行えます。この機能を使うと、夕暮れ時の屋外で、周囲の光が生み出す雰囲気はそのままに、前景の人物の顔を明るく写すことができます。

初期設定: **0 EV**

- ▶ メインメニューで**フラッシュ設定**を選択する。
- ▶ **フラッシュ発光量補正**を選択する。
 - ・ サブメニューには設定値を示すマーク（赤）と目盛が表示されます。露出を補正しないときは**0**を選びます。
- ▶ 希望する値をスケール上で選択する。
 - ・ 設定された値がスケール上に表示されます。

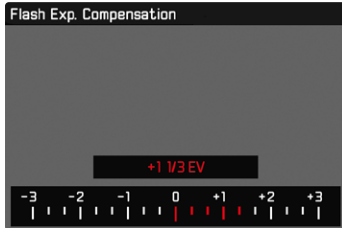

メモ

- ・ 設定した露出補正は、入力した補正值にかかわらず機能します。露出補正を解除するには、補正值を**0**にしてください。カメラの電源を切っても解除されません。
- ・ **フラッシュ発光量補正**機能は、ライカSF26など補正值を設定できないフラッシュユニットを使用した場合のみに使用できます。
- ・ ライカSF58またはSF60などの独自に補正機能を搭載したフラッシュユニットを装着した場合、メニュー項目**フラッシュ発光量補正**は使用できません。この際カメラ側で設定した補正值は無効となります。
- ・ 発光量をプラス補正した場合、より高いフラッシュ出力が必要になります。そのため、フラッシュ発光量調整はフラッシュ光到達範囲に影響します。プラス補正は範囲を狭め、マイナス補正は広がります。
- ・ カメラ側で設定した露出補正值は、定常光の測光にのみ有効です。TTLフラッシュの発光量補正をする場合、上記露出補正とは別にフラッシュユニット側で設定する必要があります。



フラッシュを使用して撮影する

- ▶ フラッシュユニットの電源を入れる。
- ▶ ガイドナンバー制御 (TTL、GNC=Guide Number Controlなど) のためのモードをフラッシュユニットで設定する。
- ▶ カメラの電源を入れる。
- ▶ 希望の露出モードまたはシャッター速度や絞り値を設定して露出を設定する。
 - 最短同調速度の設定によって、通常のフラッシュまたはHSSフラッシュのどちらが発光するか決まるため、設定にお気をつけください。
- ▶ フラッシュ撮影ごとにシャッターボタンを半押しして測光を行う。
 - シャッターボタンを早く全押しした場合には、フラッシュが発光されないことがあります。

メモ

- フラッシュ撮影時は、**スポット**以外の測光方式を選択することをおすすめします。

再生モード（静止画）

画像の再生には2つの方法があります。

- 撮影直後の画像を自動表示する（オートレビュー）
- 再生時間の制限がない通常の再生モード（保存した画像の管理ができません。）

撮影モード↔再生モードの切り替えや、再生モード内のほとんどの設定を、タッチ操作かボタン操作の2種類の方法のうちいずれかを選んで行うことができます。詳しくは、p.45をご参照ください。

メモ

- 動画の再生時に常にモニター全画面を使用して表示するため、画像は自動回転しません。
- 他のカメラで撮影された画像は、本機で正しく再生されない場合があります。
- カメラが記録された画像を正しく認識できないときには、画像が荒く表示される場合や、真っ黒な画面のままファイル名だけが表示されることがあります。
- シャッターボタンの半押しでも、再生モードから撮影モードへ切り替えることができます。
- 画像の1枚表示時のみ、ヒストグラムとクリッピングを表示できます。拡大表示や一覧表示では、表示できません。

再生モード時に使用する各種ボタン/ダイヤル

各種ボタン/ダイヤル

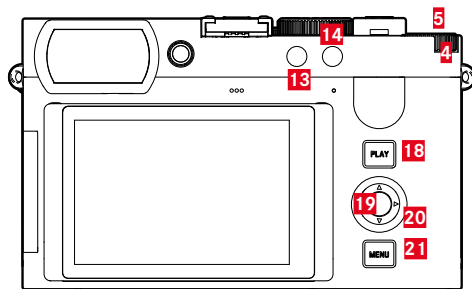

- | | | | |
|----|-----------|----|----------|
| 4 | サムホイール | 18 | PLAYボタン |
| 5 | サムホイールボタン | 19 | センターボタン |
| 13 | FNボタン1 | 20 | セレクターボタン |
| 14 | FNボタン2 | 21 | MENUボタン |

再生モード時のショートカット機能

ファンクションボタンは再生モードでも個別に機能を割り当てることができます。

初期設定では、ファンクションボタンに以下の機能が設定されています。

ボタン	機能
サムホイールボタン	自動拡大
FNボタン 13	1コマ消去
FNボタン 14	画像にマークをつける (マーク)
センターボタン	情報画面切換

以下の説明はカメラ初期設定に基づいています。

メモ

- 表示モードに関わらず (拡大/縮小表示等)、割り当てられた消去メニューを呼び出すことができます。
- ファンクションボタンがモニター上のボタンを操作中 (消去スクリーン等) は、ショートカット機能は使用できません。

モニター上アイコンの操作

モニター上のボタンなどは、タッチ操作にて簡単に操作することができます。モニター右横の3つのボタン (PLAYボタン、センターボタン、MENUボタン) を押すことでも、同様の操作が可能です。操作アイコンがヘッダーに表示される場合、アイコンの横に対応するボタンが表示されます。アイコンがモニター端に表示される場合、対応するボタンの真横に表示されます。

例えば、「戻る」アイコン (←) は2通りの方法で選択できます。

- 「戻る」アイコンを直接タップする。
- 対応するボタンを押す。
(一番上のボタン=PLAYボタン)

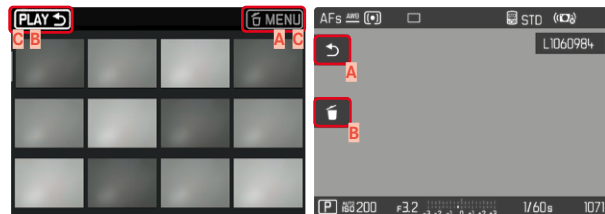

- A** 「戻る」アイコン
- B** 削除アイコン
- C** 対応するボタン

画像を再生する/再生を終了する

タッチ操作で行う場合

- ▶ 上または下にスワイプする。

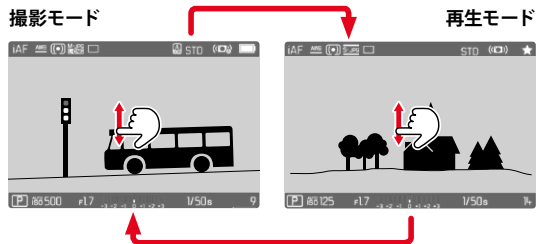

ボタン操作で行う場合

- ▶ **PLAY**ボタンを押す。
 - 最後に撮影した画像が表示されます。
 - 挿入したメモリーカードに画像が記録されていない場合、「再生可能な画像がありません」のメッセージが表示されます。
 - 現在の表示画面によって、いくつかの機能を**PLAY**ボタンで操作することができます。

押す前の表示	PLAYボタンを押した後の表示
画像の全面表示	撮影モード
拡大表示/一覧表示による再生	画像の全面表示

画像を選択する/スクロールする

画像はすべて横向きに、撮影順（時間別）に並べられ、表示されます。画像を再生する際、次の画像/前の画像どちらの方向にも移動でき、最後の画像の後は1枚目の画像へ移動します。また、1枚目の画像から最後の画像へ移動することもできます。

1枚ずつ

タッチ操作で行う場合

- ▶ 左または右にスワイプする。

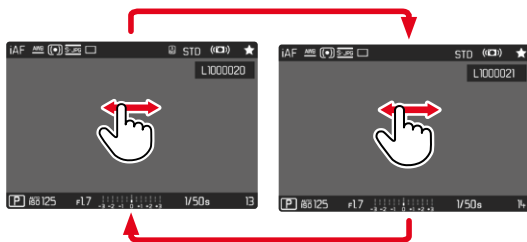

ボタン操作で行う場合

- ▶ セレクターボタンの左または右を押す。

連続移動

- ▶ 左または右にスワイプし、画面の端をロングタップ（ホールド）する。
 - 次々と画像が表示されていきます。

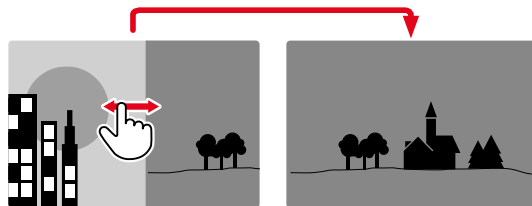

再生モード時の情報表示

画像確認の邪魔にならないように、初期設定では再生時にヘッダーとフッターに情報が表示されないよう設定されています。



- ▶ センターボタンを押す。
 - 情報表示バーが表示されます。再生モード時は常にヘッダーとフッターが同時に表示されます。
 - **ヒストグラムとクリッピング**表示機能がオンになっている場合は、再生時にも表示されます。

補助機能を表示する

再生モードでのヒストグラムとクリッピングの表示は、設定されている撮影モードの内容とは関係なく設定できます。

- ▶ メインメニューで**再生モード設定**を選択する。
- ▶ **ヒストグラム/クリッピング**を選択する。
- ▶ **オン**または**オフ**を選択する。

メモ

- クリッピング表示は動画撮影時には使用できません。
- **グリッド**、**水準器**は再生モード時には表示されません。

連写画像の再生

連続撮影やインターバル撮影では、単一の撮影が繰り返されて一連の画像を構成します。単一の画像すべてを表示すると、再生したい画像を探し出すのが困難になるため、連続撮影やインターバル撮影された画像は1つのグループとして表示されます。

初期設定: オフ

- ▶ メインメニューで再生モード設定を選択する。
- ▶ 静止画グループ表示を選択する。
- ▶ オンまたはオフを選択する。

オフを選択すると、単一の画像がすべて表示されます。オンを選択すると、一連の画像のうち1枚だけがグループイメージとして表示されます。アルバムをスクロールの際にもグループイメージのみが表示されます。



表示される画像の真ん中には「PLAY」ボタン、左下には再生コントロールアイコンが表示されます。一連のすべての画像を再生するには、2つの方法があります: 「1枚ずつスクロールする」または「スライドショーで再生する(オート)」設定を変更しない限り、常にスライドショーで再生されます。

連続撮影/インターバル撮影の画像をスライドショーで再生する

一連の画像をまとめてスライドショーで再生することができます。マニュアル操作で1枚ずつ移動せずに、すべての画像を自動的に再生することができます。

- ▶ 「PLAY」ボタンをタップする。
- または
- ▶ センターボタンを押す。
 - スライドショーが始まります。

スライドショー中に、他の機能呼び出すことができます。

- ▶ モニター上(任意の箇所)をタップする。
- または
- ▶ センターボタンを押す。
 - 画像が表示されたまま再生が一時停止し、各種アイコンが表示されません。



メモ

- 約3秒間カメラを操作をしないと、アイコンは消えます。モニターをタップ、またはセンターボタンを押すと、再び表示されます。

グループ内の他の画像へ移動する

- ▶ 再生させたい位置をシークバー上でタップする。

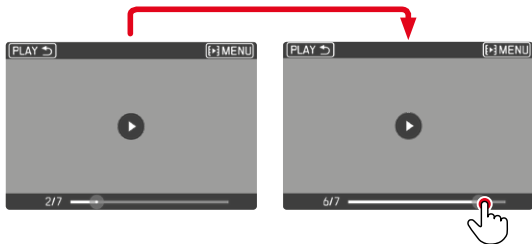

再生を続行する

アイコンが表示されている場合：

- ▶ モニター上（任意の箇所）をタップする。
- または
- ▶ センターボタンを押す。

動画として保存する

スライドショーをさらに動画としても保存することができます。

- ▶ 再生を開始し、停止する。
 - ・ アイコンが表示されます。
- ▶ **はい** をタップする。

または

- ▶ 再生を開始する。
- ▶ センターボタンを押す。
 - ・ 動画作成を確認するメッセージが表示されます。
- ▶ **はい** または **いいえ** を選択する。
 - **はい** : 動画が作成されます。
 - ・ 動画の作成中は、画面に進行状況が表示されます。進行状況が表示されている間は、いつでもセンターボタンで作成を中止することができます。
 - ・ 作成が終了すると、新しい動画撮影の開始画面に切り替わります。
 - **いいえ** : 中断しているスライドショーの画面に戻ります。

連写画像を1枚ずつめくる

一連の画像を1枚ずつ表示することができます。マニュアル操作で次の画像へ移動します。



- ▶ セレクターボタンの上または下を押す。
 - ・ 全画面表示では、画像情報は表示されません。
 - ・ 情報表示がオンの時は、左下に◀ ◻️が表示されます。

- ▶ セレクターボタンの左または右を押す。

または

- ▶ 左または右にスワイプする。

通常の再生モードに戻るには

- ▶ セレクターボタンの上または下を押す。
 - ・ 左下に◀ ◻️が表示されます。

メモ

- ・ 通常表示/一覧表示のどちらの再生画面でも、グループ画像の再生を開始すると、グループ内の写真のみが再生されます。
- ・ ヘッダーに、連続撮影の画像は◻️、**インターバル撮影**の画像は◻️で表示されます。

拡大倍率

画像の細部を確認するため、画像の一部を拡大再生することができます。サムホイールを回して5段階で拡大倍率を拡大することができます。タッチ操作の場合は連続拡大されます。

タッチ操作で行う場合

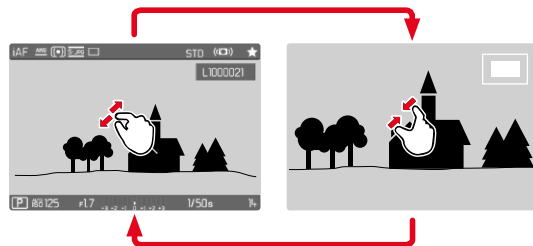

- ▶ ピンチイン/ピンチアウトする。
 - ・ 操作箇所が縮小または拡大されます。



- ▶ 拡大表示位置をスワイプさせて移動させる。
 - 画面の右側に表示される四角い枠内で現在の表示位置を確認できます。

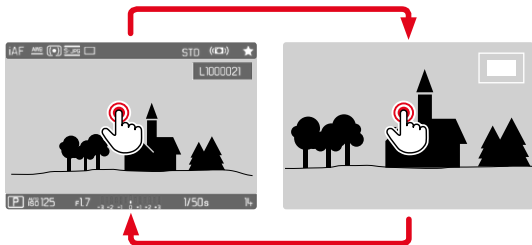

- ▶ ダブルタップする。
 - タップした位置の倍率を、3段階で切り替えることができます。

ボタン操作で行う場合

- ▶ サムホイールを回す。
(右：拡大、左：縮小)

または

- ▶ サムホイールボタンを押す。
 - タップした位置の倍率を、3段階で切り替えることができます。
- ▶ セレクターボタンで拡大表示位置を移動させる。
 - 画面の右側に表示される四角い枠内で現在の表示位置を確認できます。

表示を拡大したまま他の画像に移動することができ、その場合は同じ拡大倍率で表示されます。

- ▶ **PLAY**ボタンを長押ししながらサムホイールを回す。

メモ

- 他機で撮影された画像は拡大表示できない場合があります。
- 動画は拡大できません。

一覧表示

画像を縮小して一覧表示することで、撮影した画像を全体的に確認、または探している画像をすばやく見つけ出すことができます。12枚表示または30枚表示ができます。

一覧表示

タッチ操作で行う場合

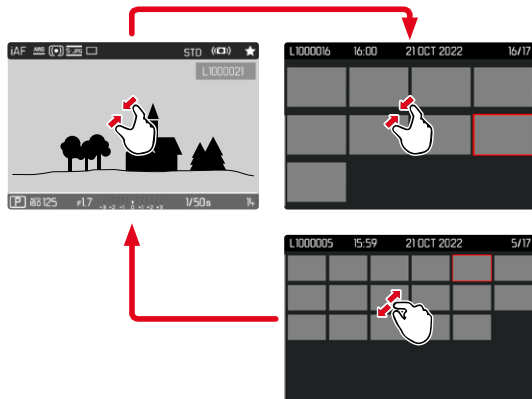

- ▶ ピンチインする。
 - ・ 最初に12枚表示になり、その後30枚表示に切り替わります。

次の行の画像へ移動するには

- ▶ 上または下にスワイプする。

ボタン操作で行う場合

- ▶ サムホイールを左に回す。
 - ・ 12枚表示に切り替わります。さらに左に回すと、30枚表示に切り替わります。

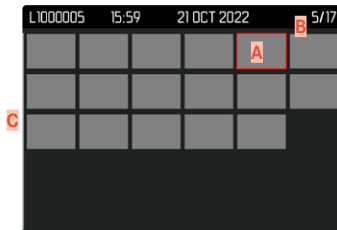
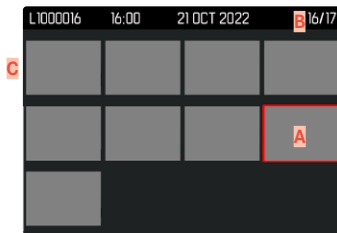

- A** 現在選択されている画像
- B** 現在選択されている画像の番号
- C** スクロールバー

移動中も選択中の画像は赤枠で示されます。



画像を選択するには

- ▶ セレクターボタンで希望する方向に移動させる。
または
- ▶ **PLAY**ボタンを長押ししながらサムホイールを回す。

通常倍率に戻するには

タッチ操作で行う場合

- ▶ ピンチアウトする。
または
- ▶ 希望する画像をタップする。

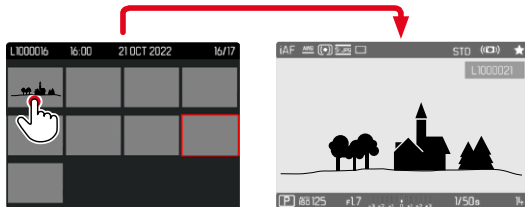

ボタン操作で行う場合

- ▶ サムホイールを右に回す。
または
- ▶ サムホイールボタン/**PLAY**ボタン、またはセンターボタンを押す。

画像をお気に入りにマークする

確認したい画像をすばやく見つけたり、不要な画像をまとめて簡単に削除したりできるように、画像をマークをすることができます。通常表示、一覧表示のどちらでも、画像をマークすることができます。

画像をマークするには

- ▶ FNボタン2 (**F14**) を押す。
 - 画像上に★が表示されます。
 - 通常表示ではヘッダーの右端に、一覧表示では画像の左上にアイコンが表示されます。

マークを解除するには

- ▶ FNボタン2 (**F14**) を押す。
 - 画像上の★が消えます。

画像を削除する

画像を削除するにはいくつかの方法があります：

- 1コマずつ削除する
- 複数の画像を削除する
- マークをつけていないすべての画像を削除する
- すべての画像を削除する

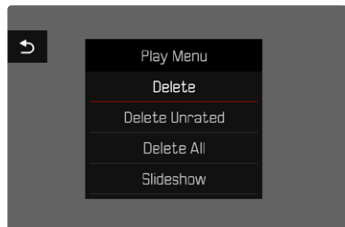

注意

- 一度削除した画像は元に戻せません。

1コマずつ削除する

- ▶ FNボタン1 (F13) を押す。
 - 削除画面が表示されます。

または

- ▶ MENU ボタンを押す。
- ▶ 再生メニューで消去を選択する。
 - 削除画面が表示されます。



- ▶ 削除アイコンを選択する。
(アイコンを直接タップする、またはセンターボタンを押す。)
 - 削除確認メッセージは表示されません。データは即削除されます。
 - 処理中はLEDが点滅します。処理には数秒程度かかることがあります。
 - 削除後は次の画像がモニターに表示されます。表示できる画像がない場合は、「再生可能な画像がありません」というメッセージが表示されます。

削除を中止して再生モードに戻るには

- ▶ 「戻る」アイコンを選択する。
(アイコンを直接タップする、またはPLAYボタンを押す。)

メモ

- 削除画面は、一覧表示の際にMENUボタンを押すことで呼び出すことができます。その際、再生メニューから消去機能を使用することはできません。
- 削除メニュー表示中でも次の画像に移動したり、画像を拡大して確認することができます。

複数の画像を削除する

12枚表示の際に、複数枚の画像を一度に削除することができます。2種類の方法で操作できます。

- ▶ サムホイールを左に回す。
 - 一覧が表示されます。
- ▶ MENUボタンを押す。
- ▶ 再生メニューの複数コマ消去を選択する。
 - 削除用縮小画面が表示されます。

または

- ▶ MENUボタンを押す。
- ▶ 再生メニューで消去を選択する。
 - 削除画面が表示されます。
- ▶ サムホイールを左に回す。
 - 削除用縮小画面が表示されます。



何枚でも画像を選択することができます。

削除する画像を選択するには

- ▶ 希望する画像を選択する。
- ▶ センターボタンまたはサムホイールボタンを押す。

または

- ▶ 希望する画像をタップする。
 - ・ 選択された画像上には赤い削除アイコンが表示されます。

選択した画像を削除するには

- ▶ 削除アイコンを選択する。
(アイコンを直接タップする、またはセンターボタンを押す。)
- ・ 「選択した画像を全て消去しますか?」というメッセージが表示されます。
- ▶ はいを選択する。

削除を中止して再生モードに戻るには

- ▶ 「戻る」アイコンを選択する。
(アイコンを直接タップする、またはPLAYボタンを押す。)

すべての画像を削除する

- ▶ MENUボタンを押す。
- ▶ 再生メニューで全コマ消去を選択する。

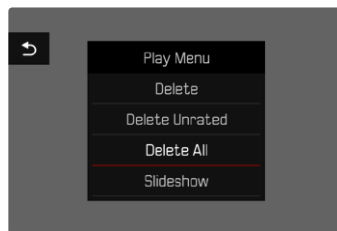

- ・ 「全コマ消去しますか?」というメッセージが表示されます。

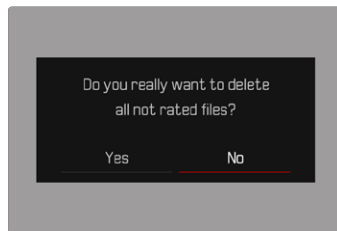

- ▶ はいを選択する。

メモ

- ・ 削除が完了すると、「再生可能な画像がありません」というメッセージが表示されます。画像が削除できなかった場合、再生していた撮影画像が再度表示されます。複数またはすべての画像を消去する際、枚数によっては時間がかかることがあります。その場合、削除中にメッセージが表示されます。

マークされていない画像を削除する

- ▶ MENUボタンを押す。
- ▶ 再生メニューで「レーティングなしを消去」を選択する。

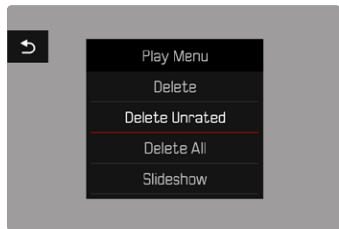

- 「レーティングされていない画像を全て消去しますか?」というメッセージが表示されます。
- ▶ はいを選択する。
- 処理中はLEDが点滅します。処理には数秒程度かかることがあります。削除後はマークされた次の画像がモニターに表示されます。表示できない画像がない場合は、「再生可能な画像がありません」というメッセージが表示されます。

連写画像を消去する

連写画像をまとめてグループ化し素早く消去することができます。消去するには連写画像がグループ化されている必要があります。

- ▶ メインメニューで再生モード設定を選択する。
- ▶ 静止画グループ表示を選択する。
- ▶ オンまたはオフを選択する。

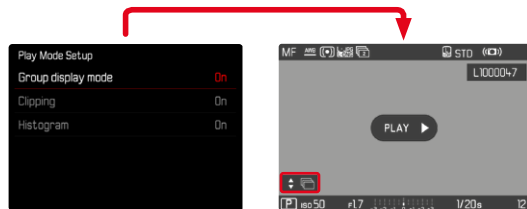

- ▶ 連写画像のトップ画像を選択する。



- ▶ 削除する。
 - すべてのグループ内の画像が消去されます。



直前に撮影された画像のプレビュー

撮影した静止画をすばやく確認できるように、撮影直後に自動的に画像を再生することができます。再生時間を選択できます。

- ▶ メインメニューでオートレビューを選択する。
- ▶ 希望する機能/レビュー時間を選択する。
(オフ、1秒、3秒、5秒、ホールド、シャッターボタン長押し)

ホールド :PLAYボタンを押す、またはシャッターボタンを半押しするまで、最後に撮影した画像が表示されます。

シャッターボタン長押し :シャッターボタンを全押し続けている間、最後に撮影した画像が表示されます。

メモ

- プレビュー中は、各種ボタン/ダイヤルは通常の再生モード時の機能となります。プレビュー終了後に撮影モード機能に戻ります。
- 画像のマークと削除は通常の再生モード時でのみ可能で、オートレビュー中ではできません。
- 連続撮影またはインターバル撮影を行ったとき、メモリーカードへの画像ファイル転送中は、メモリーカードに最後に記録された画像が表示されます。
- 画像の表示中(1秒、3秒、5秒)はPLAYボタンを押す、またはシャッターボタンを半押しするまで、最後に撮影した画像が表示され続けます。

スライドショー

再生モードでスライドショー機能をオンにすると、保存された画像が自動的にスライドショーとして再生されます。全画像再生、静止画のみ再生、動画のみ再生のいずれかを選択することができます。静止画再生時は、各画像の再生時間をレビュー時間から設定できます。

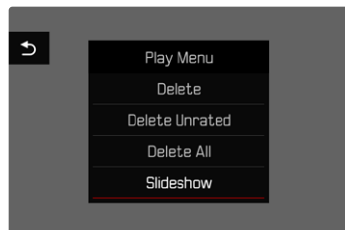

レビュー時間を設定する

- ▶ MENUボタンを押す。
- ▶ 再生メニューでスライドショーを選択する。
- ▶ レビュー時間を選択する。
- ▶ 希望する再生時間を選択する。(1秒、2秒、3秒、5秒)

スライドショーを開始する

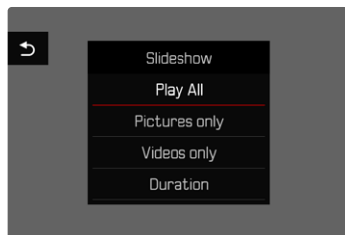

- ▶ **MENU**ボタンを押す。
- ▶ 再生メニューで**スライドショー**を選択する。
- ▶ 希望する設定を選択する。
(全画像再生、静止画のみ再生、動画のみ再生)
 - ・ スライドショーは選択した画像から開始できますが、マニュアル操作で終了するまではループ再生されます。

スライドショーを終了する

- ▶ **PLAY**ボタンを押す。
- または
- ▶ シャッターボタンを半押しする。
 - ・ 再生中のモードを終了します。

メモ

- ・ 再生の準備中を示す画面が表示されます。
- ・ 設定された**レビュー時間**は、カメラの電源を切っても記憶されます。





動画設定

記録形式

動画はMOVまたはMP4ファイル形式で記録されます。

記録形式に応じて、解像度とフレームレートのさまざまな組み合わせを設定することができます。画像の用途やメモリーカード容量に合わせて最適な設定を選んでください。

動画形式

解像度とフレームレートは、以下の組み合わせが使用できます。

MOV

フレームレート	解像度				
	C8K	8K	C4K	4K	FHD
23.98fps	✓	✓	✓	✓	✓
24fps	✓	✓	✓	✓	✓
25fps	✓	✓	✓	✓	✓
29.97fps	✓	✓	✓	✓	✓
47.95fps			✓	✓	✓
48fps			✓	✓	✓
50fps			✓	✓	✓
59.94fps			✓	✓	✓
100fps					✓
119.88fps					✓

MP4

フレームレート	解像度		
	8K	4K	FHD
23.98fps	✓	✓	✓
25fps	✓	✓	✓
29.97fps	✓	✓	✓
50fps		✓	✓
59.94fps		✓	✓

使用できる解像度

異なる解像度と対応したアスペクト比を設定することができます。

記録形式	使用できる解像度	
MOV	C8K	8192x4320
MOV + MP4	8K	7680x4320
MOV	C4K	4096x2160
MOV + MP4	4K	3840x2160
MOV + MP4	FHD	1920x1080

使用できるフレームレート

設定した解像度に応じて、23.98fps～119.88fpsの範囲で、最大9種類のフレームレートを使用できます。

100fpsと119.88fpsの2種類のフレームレートでは、スローモーション撮影（撮影時間1秒を4秒で再生）が可能です。



動画形式を設定する

初期設定：記録形式MOV、解像度4K、フレームレート29.97fps

MOV

- ▶ メインメニューで「動画画質 / 記録形式」を選択する。
- ▶ **MOV**を選択する。
- ▶ 希望する記録画素数を選択する。
(**C8K**、**8K**、**C4K**、**4K**、**FHD (ProRes)**、**FHD (264)**、**FHD Slow Motion (H265)**)
- ▶ 希望するフレームレートを選択する。

MP4

- ▶ メインメニューで「動画画質 / 記録形式」を選択する。
- ▶ **MP4**を選択する。
- ▶ 希望する記録画素数を選択する。
(**8K**、**4K**、**FHD**)
- ▶ 希望するフレームレートを選択する。

メモ

- ・ 動画圧縮用など、使用可能な解像度がリスト上に表示されます。
- ・ 設定可能な動画形式について詳しくは「テクニカルデータ」の項目 (p.258) をご覧ください。HDMI出力の際の制限についても表をご覧ください。

画像のプロパティ

本機では、お好みに合わせて設定を個別に調整できる**動画モード**プロファイルと、ライカのプロが調整したプリセット**Leica Look**プロファイルを使って動画を撮影することができます。

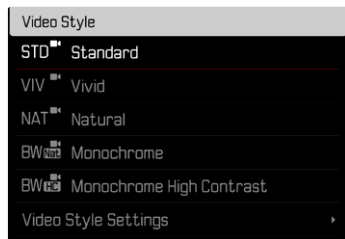

メモ

- ・ **動画モード**と**Leica Look**は同時には使用できません。**動画モード**のプロファイルを選択した場合には、**Leica Look**での設定が無効となります。逆も同様です。最新の設定内容が反映されます。
- ・ **動画ガンマ**の設定が**オフ**の場合のみ**動画モード**が使用可能です。それ以外の設定の場合は使えません。



動画モード

動画のプロパティは様々なパラメーターにより変更が可能です。これらは**動画モード**のプロファイルのプリセットにて設定することができます。

コントラスト

明暗差に強弱をつけます。

シャープネス

輪郭強調の強弱を調整します。

彩度

色彩の鮮やかさを調整します。

ハイライトトーン/シャドウトーン

露出設定や被写体もしくは撮影シーンのダイナミックレンジによっては、ハイライト部やシャドウ部のディテールがよく認識できない場合があります。パラメーター**ハイライトトーン**と**シャドウトーン**は、露出オーバー部と露出アンダー部をそれぞれ調整することができます。例えば、被写体の一部が影になっている場合、**シャドウトーン**の設定を高くすることで、その部分が明るくなり、ディテールが見えやすくなります。逆に、既存のシャドウやハイライト部分を、デザイン上の理由でさらに強調することもできます。プラス値に設定するとより明るく、マイナス値はより暗くなります。

カラープロフィール

撮影時には、以下の3つの設定から選択することができます。

- STD  標準
- VIV  ビビッド
- NAT  ナチュラル

- ▶ メインメニューで**動画撮影設定**を選択する。
- ▶ **動画モード**を選択する。
- ▶ 希望するプロフィールを選択する。

モノクロプロフィール

モノクロ動画撮影時には、以下の2つの設定から選択できます。

- BW  モノクロ
- BW  モノクロHC

- ▶ メインメニューで**動画撮影設定**を選択する。
- ▶ **動画モード**を選択する。
- ▶ 希望するプロフィールを選択する。

動画プロフィールの設定

これらのパラメータはすべてのプロフィールで設定が可能です。モノクローム設定には**彩度**の設定はできません。詳しくはp.56をご覧ください。

- ▶ メインメニューで**動画撮影設定**を選択する。
- ▶ **動画モード**を選択する。
- ▶ **動画モード設定**を選択する。
- ▶ 希望するプロフィールを選択する。
- ▶ **コントラスト/ハイライトトーン/シャドウトーン/シャープネス/彩度**を選択する。
- ▶ 希望のレベルを選択する。
(-2、-1、0、+1、+2)

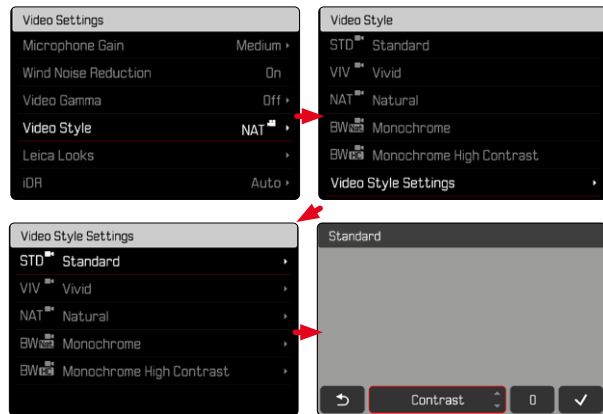

LEICA LOOK

ライカLookプロフィールはライカによってプロフェッショナルに構成されたプリセットプロフィールです。アプリLeica FOTOSから素早くLookプロフィールをダウンロードすることができます。

Lookプロフィールは最大6つ保存できます。

Lookプロフィールを使用するには

- ▶ メインメニューで**動画撮影設定**を選択する。
- ▶ **Leica Look**を選択する。
- ▶ 希望する保存先を選択する。

プロフィールを保存する

LookプロフィールのダウンロードはアプリLeica FOTOSから行います。

- ▶ Leica FOTOSに接続する。
- ▶ アプリ「Leica FOTOS」の指示に従う。

メモ

- ・ 保存されたLookプロフィールは静止画モードにも動画モードにも有効です。使用するプロフィールの設定はモード別で可能です。

音声設定

マイク

マイク感度を変更することができます。

初期設定：**中**

- ▶ メインメニューで**動画撮影設定**を選択する。
- ▶ **マイク感度**を選択する。
- ▶ 希望のレベルを選択する。
(**高**、**中**、**中低**、**低**、**オフ**)

メモ

- ・ ピント合わせやズーム操作によって生じるノイズも録音されます。
- ・ **オフ**に設定すると、音声は録音されません。録音レベルのアイコンがに変わります。



風切音低減

風切音低減機能は撮影状況に応じてオンまたはオフに設定できます。

初期設定: オン

- ▶ メインメニューで**動画撮影設定**を選択する。
- ▶ **風切音低減**を選択する。
- ▶ **オン**または**オフ**を選択する。

動画ガンマ

動画ガンマをHLG、L-Logまたはオフから選択することができます。

オフ	すべてのモニター/テレビに互換性のある再生 (BT.709に基づく) に最適。
HLG	HDR対応UHD TV (Ultra High Definition Television、超高精細テレビ) に最適。
L-Log	カラーグレーディングなどプロフェッショナルな画像加工に最適。

初期設定: オフ

- ▶ メインメニューで**動画撮影設定**を選択する。
- ▶ **動画ガンマ**を選択する。
- ▶ 希望する設定を選択する。
(**オフ**、**HLG**、**L-Log**)

メモ

- 以下の条件では、**動画ガンマ**が使用できません。
 - MP4形式での撮影
 - 8bitでの撮影
 - スローモーション撮影
- **動画ガンマ**使用中は以下の機能が使用できません。
 - iDR
 - **ISO 50**、**ISO 100**、**ISO 200**
 - **動画モード**⁸⁾/**Leica Look**



HLG設定

シャープネスと彩度はそれぞれ個別に設定できます。初期設定では、どちらの設定も0となっています。

- ▶ メインメニューで**動画撮影設定**を選択する。
- ▶ **動画ガンマ**を選択する。
- ▶ **設定**を選択する。
- ▶ **HLG**を選択する。
- ▶ **シャープネス**または**彩度**を選択する。
- ▶ 希望する設定を選択する。
(-2、-1、0、+1、+2)

L-LOG設定

L-Logにはシャープネスが設定できます。L-Logに設定した場合LUTプロファイルを使用し階調変換をプレビューに活用できます。撮影画像内容に書き換えは行われません。プレビューにのみ有効です。

シャープネス

初期設定：2

- ▶ メインメニューで**動画撮影設定**を選択する。
- ▶ **動画ガンマ**を選択する。
- ▶ **設定**を選択する。
- ▶ **L-Log**を選択する。
- ▶ **シャープネス**を選択する。
- ▶ 希望する設定を選択する。
(-2、-1、0、+1、+2)

LUTプロファイルを設定する

LUTプレビューをお好みに調整するために、お好きなLUTプロファイルをカメラに読み込むことができます。

- ▶ メインメニューで**動画撮影設定**を選択する。
- ▶ **動画ガンマ**を選択する。
- ▶ **設定**を選択する。
- ▶ **L-Log**を選択する。
- ▶ **カスタムLUT**を選択する。
 - HDMI出力用に3つ、カメラ（モニター/EVF）用に3つの合計6つのプロファイルを保存することができます。
 - 保存後はそのLUT名がに表示されます。未使用のフォルダーには**未使用**と表示されます。

例

モニター例は以下の条件下のものです。2つのカメラ用（モニター/EVF）フォルダーにLUT割り当て済み。他のフォルダーはすべて未使用。

Custom LUT	
LUT 1 (EVF-LCD)	Sepia 12
LUT 1 (HDMI)	Unused
LUT 2 (EVF-LCD)	Steel
LUT 2 (HDMI)	Unused
LUT 3 (EVF-LCD)	Unused
LUT 3 (HDMI)	Unused

好みのLUTプロファイルをインポートする

- ▶ CUBE形式のLUTプロファイルをダウンロードしエクスポートする。
- ▶ ファイル名を書き換える（データ名：最長8文字、ファイル形式名：「.cube」）。
 - このファイル名がインポート後カメラに表示されます。インポート後にカメラ内でファイル名の変更はできません。
- ▶ メモリーカードに保存する。
 - ファイルは必ずメモリーカード最上位階層に保存してください。下位階層では読み込みができません。
- ▶ メモリーカードをカメラに挿入する。
- ▶ 未使用の保存先を選択する。
 - すべてのフォルダーにLUTプロファイルが割り当てられている場合は、まず希望するフォルダーのファイルを消去する必要があります。
 - インポート選択ダイアログが表示されます。メモリーカードで認識されたすべてのファイルが表示されます。



- インポート可能なファイルが見つからない場合は、**インポートに失敗しました**というメッセージが表示されます。
- ▶ ファイルをインポートするプロファイルを選択する。
- ▶ **はい**を選択する。

メモ

- ファイル形式名が「.cube」に書き換えられている場合のみインポートが可能です。
- 「.cube」のデータは認識されません。SDカードに保存する前に必ず書き換えてください。
- ファイル名は最長8文字（スペースを含む）のみ有効です。
- 条件を満たしていないデータは認識されません。
- SDカードに6つ以上のファイルが保存されている場合は6つのみがカメラに表示されます。ファイルは保存時間順に並べられ、最後に保存されたプロファイルが一番上に表示されます。
- お使いのコンピューターのソフトウェアなどによっては、1つのプロファイルに2つのファイルが保存され、カメラでは3つのみが認識される場合があります。
- 2枚のSDカードを同時にお使いの際でその両方のカードにプロファイルが保存されている場合には、SD1スロット挿入中のカードのプロファイルが読み込まれます。



割り当てられているプロファイルを削除する

- ▶ 希望するプロファイルを選択する。
 - ・ 削除選択ダイアログが表示されます。

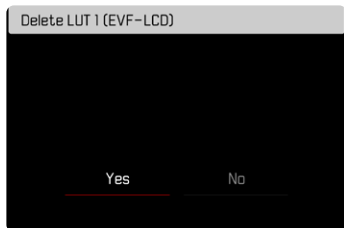

- ▶ はいを選択する。

メモ

- ・ プリセットプロファイルのナチュラルとクラシックは削除できません。
- ・ 使用中のプロファイルも削除できません。

LUTプロファイルを使う

出力チャンネルを変更する

外部接続モニター (HDMI出力) またはカメラ (モニター/電子ビューファインダー) でLUTプロファイルを活用して出力するかを設定できます。

- ▶ メインメニューで動画撮影設定を選択する。
- ▶ 動画ガンマを選択する。
- ▶ 設定を選択する。
- ▶ L-Logを選択する。
- ▶ 出力を選択する。
- ▶ 希望する設定を選択する。
(EVF-LCD、HDMI)

メモ

- ・ メニュー項目LUTプロファイルの設定がオフの場合は出力の設定はできません。

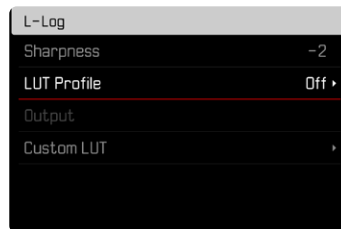

2つの出力チャンネルを切り替えても、選択したフォルダー（LUT 1、LUT 2 またはLUT 3）の設定が保持されます。対応する2つのフォルダーには、出力チャンネルに応じて異なるプロファイルを割り当てられる、またはフォルダーをプロファイル未登録にしておくことができます。有効なプロファイルの名前は、メニュー項目「LUTプロファイル」の横に表示されます。同じフォルダーの両方の出力チャンネルに割り当てられたプリセットプロファイルには適用されません。

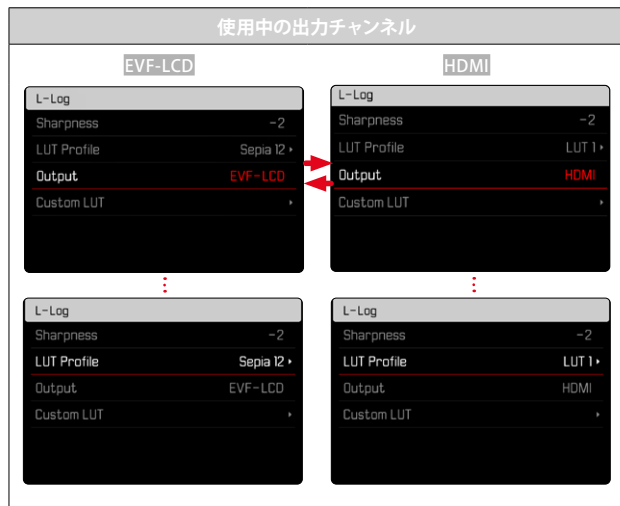

LUTプロファイルを選択する

2つのプリセットLUTプロファイルに加えて、さらにお好みのLUTプロファイルを3つ保存することができます。

- ▶ メインメニューで「動画撮影設定」を選択する。
- ▶ 「動画ガンマ」を選択する。
- ▶ 「設定」を選択する。
- ▶ 「L-Log」を選択する。
- ▶ 「LUTプロファイル」を選択する。
 - 選択中の出力チャンネルで利用可能なプロファイルのリストが表示されます。
- ▶ 希望する設定を選択する。
(オフ、ナチュラル、クラシック、LUT 1、LUT 2、LUT 3)

メモ

- 空きのプロファイルリストにはLUT 1、LUT 2、LUT 3と表示されます。独自のLUTプロファイルが保存されている場合は、その名前が表示されます。

選択可能なLUTプロファイルのリストは、選択中の出力チャンネル（カメラ/HDMI）によって異なります。設定中の出力チャンネルはメニュー項目**出力**で確認できます。リストには**HDMI**に設定すると、HDMI出力で利用可能なプロファイルが表示され、**EVF-LCD**に設定すると、カメラでの表示で利用可能なプロファイルのみが表示されます。



画像最適化機能

手ブレ補正（動画撮影時）

動画撮影時に手ブレ補正機能をオンにすると、画面の揺れを軽減できます。
初期設定：**オン**

- ▶ メインメニューで**光学式手ブレ補正**を選択する。
- ▶ **オン**または**オフ**を選択する。

シャドウ部の最適化 (IDR)

ダイナミックレンジ

撮影シーンの明るさの範囲は、最も明るい部分から最も暗い部分までのすべての明暗差を含みます。実際に撮影する場面の明暗差が小さく、カメラのダイナミックレンジ内である場合は、露出を調節することで撮影が可能です。逆に明暗差が大きい場合（室内で明るい窓を背景にした撮影、一部が日かげで一部が直接太陽に照らされている被写体の撮影、暗い部分と非常に明るい空のある風景の撮影など）は、カメラのダイナミックレンジの限界により、諧調を保ったまま明暗差を完全に再現することができません。そのため、白飛びや黒つぶれが起こります。

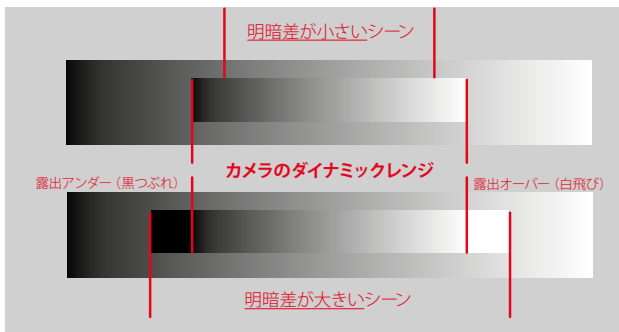

IDR機能

このIDR（インテリジェント ダイナミックレンジ）機能を使うと、適切なコントラストになるよう特にシャドウ部が自動補正されます。それによりディテール部までよく確認できるようになります。



自動補正の強度を3レベルで（高、標準、弱）設定、または無効（オフ）にすることができます。オートに設定すると、撮影画面の明暗差を基にカメラが適切な設定を選択します。

効果は露出設定内容によっても異なります。この機能はISO感度が低く、シャッタースピードが速く設定されている場合に最も効果を発揮します。ISO感度が高いほど、またシャッタースピードが遅いほど、その効果は小さくなります。初期設定：オート

- ▶ メインメニューで動画撮影設定を選択する。
- ▶ IDRを選択する。
- ▶ 希望する設定を選択する。
（オート、高、標準、低、オフ）

メモ

- ・ シャドウ部を最適化することで、ハイライト部の画像情報が少し失われます。

データ管理

メモリーカードをフォーマット(初期化)する

新しいメモリーカードや他の機器で使用したメモリーカードを使用する場合は、必ず本機でフォーマットしてからご使用ください。フォーマットする必要があるメモリーカードを入れたときは、フォーマットを促すメッセージが表示されます。また撮影時の残留画像(撮影一時情報)がメモリーカードの容量を占めていることがあるため、時々フォーマットすることをおすすめします。

- ▶ メインメニューで**メモリーカードをフォーマット**を選択する。
- ▶ 確定する。
 - ・ 処理中は、LEDランプ(下)が点滅します。

メモ

- ・ フォーマット中は本機の電源を切らないでください。
- ・ フォーマットすると**すべてのデータ**が削除されます。元に戻すことはできませんのでお気をつけください。フォーマットすると、マークのついた動画も削除されます。
- ・ データの消失を防ぐため、撮影した動画を外付けハードディスクやコンピューターに定期的に保存してください。
- ・ メモリーカード内のデータはカメラでフォーマットしてもディレクトリのみが削除されるだけで完全には削除されません。既存ファイルに直接アクセスできなくなるのみです。そのため適切なソフトウェアを使用すると特定の状況下でデータを再現することが可能になります。新しい画像によって上書きされた画像は完全に消去されます。
- ・ パソコンなど他の機器でフォーマットしたメモリーカードを使用する場合は、必ず本機でフォーマットしてから使用してください。
- ・ フォーマットできない場合は、お買い上げの販売店またはライカ カスタマーケア (p.264) までご相談ください。





フォルダー構造

フォルダー

撮影された画像は自動的にメモリーカード上のフォルダー内に保存されます。最初の3文字はフォルダー番号（数字）、後半の5文字はフォルダー名（数字+アルファベット）です。初期設定では、最初のフォルダーから順番に、「100LEICA」、「101LEICA」とフォルダー名が付けられています。自動生成されるフォルダーの番号は、100LEICAから999LEICAまで連番で作成されます。

ファイル名

ファイル名はフォルダー内に11文字で作成されます。初期設定では、最初の画像から順番に、「L1000001.XXX」、「L1000002.XXX」とファイル名がつけられています。1文字目はLEICAの頭文字「L」、残りの10文字はお好みに合わせて数字とアルファベットを入力することができます。「L」に続く3文字がフォルダー番号、その後の4文字がフォルダー内の画像番号です。1つのフォルダー内での画像番号が9999に達すると、新しいフォルダーが自動的に作成され、新たに0001から画像番号が付けられていきます。「XXX」には記録形式（MOVまたはMP4）が入ります。

メモ

- 本機でフォーマットされていないメモリーカードを使うときは、画像番号は0001から始まります。カメラが記憶している画像番号よりも大きい番号がメモリーカード内にある場合は、その続きの番号が次の画像に付与されます。
- ファイル名が「L9999999」に達するとメッセージが表示され、撮影できなくなります。フォーマットして画像番号をリセットするか、または新しいメモリーカードをお使いください。
- フォルダー番号を100に戻すには、フォーマットして画像番号をリセットするか、または新しいメモリーカードをお使いください。



ファイル名を変更する

- ▶ メインメニューで**カメラ設定**を選択する。
- ▶ **ファイル名変更**を選択する。
 - ・ キーパッドが表示されます。
 - ・ 入力行に「L」で始まるファイル名が表示されます。最初のアルファベット「L」のみを変更できます。
- ▶ 希望する文字を入力する (p.54)。
- ▶ 確定する。

メモ

- ・ ファイル名の変更は、次の撮影以降再びファイル名を変更するまで、すべての画像に有効になります。続く4桁の数字を変更することはできません。ただし、新たなフォルダーを作成した場合はファイル名が初期設定に戻ります。
- ・ カメラのすべての設定をリセットすると、最初の文字は「L」に戻ります。
- ・ 小文字は使えません。

新しいフォルダーを作成する

- ▶ メインメニューで**カメラ設定**を選択する。
- ▶ **画像番号リセット**を選択する。
 - ・ 確認メッセージが表示されます。
- ▶ 画像番号をリセットするには**はい**を、中止する場合には**いいえ**を選択する。

メモ

- ・ 新しくフォルダーを作成した場合、頭文字のアルファベットは変わりません。画像番号のみ0001からスタートします。

データを転送する

データを専用アプリ「Leica FOTOS」にて素にすばやくモバイル端末に転送することができます。また、カードリーダーやUSBケーブルを使用して転送することもできます。

LEICA FOTOSを介して転送する

- ▶ 詳しくは、「Leica FOTOS」(p.228)をご参照ください。

USBケーブルまたは「LEICA FOTOS CABLE」を介して転送する

本機は各種転送プロトコルをサポートしています。希望するプロトコルを常に使用するか、または接続ごとに設定を変更するかを選択することができます。

初期設定: **Apple MFi**

- ▶ メインメニューで**カメラ設定**を選択する。

- ▶ **USBモード**を選択する。

- ▶ 希望する設定を選択する。

(マストレージ、PTP、**Apple MFi**、**接続時に選択**)

- **Apple MFi** : iOSデバイス (iPhoneとiPad) との通信用
- **PTP** : PTP対応ソフトでMacOSやWindowsのパソコンに転送や、「Capture One Pro」と「Lightroom Classic」とのテザリング用

メモ

- 大きなサイズのファイルの転送には、カードリーダーを使用することをおすすめします。
- データ転送中にUSB接続を中断すると、コンピューターやカメラが故障したり、メモリカードに修復不可能な損傷を与えたりする可能性がありますので、接続を中断しないでください。
- また、バッテリーが消耗して本機の電源が切れることのないようにしてください。パソコンの故障の原因となります。同様の理由から、接続中はバッテリーを取り出さないでください。



タッチAF

モニターをタップして測距点/AFフレームの位置を移動させることができます。

初期設定: **タッチAF**

- ▶ メインメニューで**フォーカス**を選択する。
- ▶ **タッチAF**を選択する。

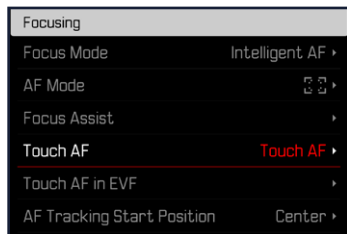

- ▶ **タッチAF**を選択する。



AFフレームの位置を移動させるには

- ▶ 移動させたい位置をモニター上でタップする。

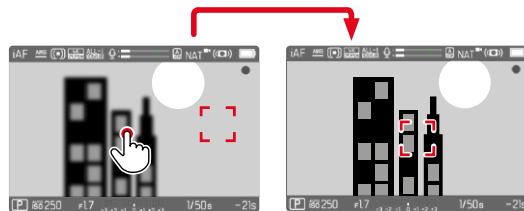

測距点/AFフレームをモニターの中央に移動させるには

- ▶ モニター上 (任意の箇所) をダブルタップする。

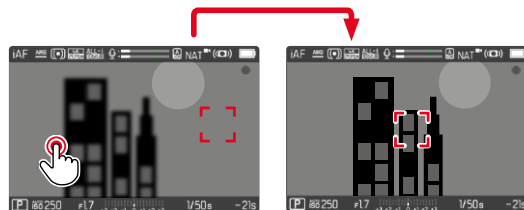

メモ

- この機能はAF測距方式を**多点**に設定している場合は使用できません。
- **トラッキング**使用時は、タッチ操作でAFフレームを移動させることはできません。シャッターボタンを半押しすることでピントを合わせることができます。他の測距方式を選択した場合は自動でピント合わせが行われます。
- **オフ**に設定した場合でも、ダブルタップするとAFフレームは常に中央に移動します。



タッチ操作で撮影する (タッチAF+レリーズ)

タッチAF+レリーズに設定すると、モニターをタッチしてピントを合わせ、そのまま録画ができます。

- ▶ メインメニューでフォーカスを選択する。
- ▶ タッチAFを選択する。
- ▶ タッチAF+レリーズを選択する。
- ▶ 移動させたい位置をモニター上でタップする。

メモ

- ・ タッチAF+レリーズを選択中はダブルタップで測距枠を中心に戻すことはできません。

EVF使用時にタッチAFを使用する

誤操作によりAFフレームが移動するのを防ぐため、電子ビューファインダー (EVF) 使用時はタッチAFを無効にすることができます。AFクイック設定 (p.189) は呼び出すことができます。しかし左目でピント合わせをする場合などは、「AFクイック設定の呼び出し」も無効にすることができます。

初期設定: オフ

- ▶ メインメニューでフォーカスを選択する。
- ▶ EVF使用時にタッチAFを選択する。
- ▶ 希望する設定を選択する。
(オン、AFクイック設定のみ、オフ)

オン

- AFフレームの配置 (タップ)
- AFクイック設定の呼び出し (ロングタップ)

AFクイック設定のみ

- AFクイック設定の呼び出し (ロングタップ)

オフ

オーディオ出力

音声付きHDMI出力

HDMI出力時は、オーディオを同時出力するかしないかを選択することができます。

初期設定: オン

- ▶ メインメニューでHDMI (オーディオ有り) を選択する。
- ▶ 希望する設定を選択する。
(オン、オフ)

メモ

- ・ 音声付きの出力では、出力が遅れる場合があります。たとえば、外付けレコーダーでの録画にHDMIライブビューが必要な場合など、出力の遅れを防ぐには、オフに設定することをおすすめします。

撮影補助表示

ヘッダーとフッターにさらに多くの情報を表示したい場合は、必要に応じてカスタマイズすることもできます。以下の機能が使用可能です：

- グリッド (撮影モード時のみ、p.177)
- フォーカスピーキング (p.180)
- ゼブラ (p.177)
- 水準器 (撮影モード時のみ、p.179)
- ヒストグラム (p.180)

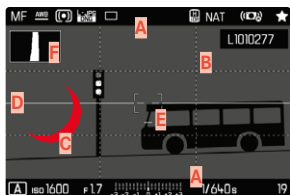

- A** 情報表示バー (=ヘッダー/フッター)
- B** グリッド
- C** フォーカスピーキング
- D** ゼブラ
- E** 水準器
- F** ヒストグラム

- ▶ メインメニューで**撮影アシスト**を選択する。
- ▶ 希望する機能を選択する。
- ▶ **オン**または**オフ**を選択する。

メモ

- 動画撮影時はすべての撮影情報が表示されます。

表示できる設定内容

情報表示バー

ヘッダー/フッターには現在設定されている各種内容が表示されます。表示できる内容は、「表示」(p.24)の項目をご参照ください。

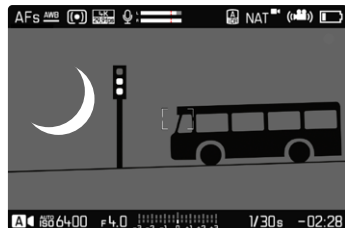

グリッド

グリッドは、主に写真の構図を決める目安として使います。モチーフの構成だけでなくカメラの方向を正確に決めるにも便利です。



- ▶ メインメニューで**撮影アシスト**を選択する。
- ▶ **グリッド**を選択する。
- ▶ **オン**または**オフ**を選択する。

ゼブラ

ゼブラ表示をオンにすると、画像の明るすぎる部分が表示されます。すばやく露出を確認したい場合に便利です。露出オーバーの箇所は白と黒の縞模様で表示されます。

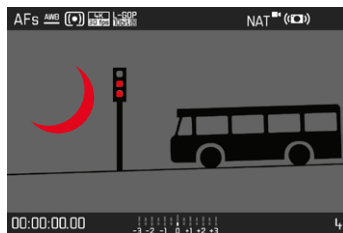

- ▶ メインメニューで**撮影アシスト**を選択する。
- ▶ **クリッピング/ゼブラ**を選択する。
- ▶ **オン**または**オフ**を選択する。

フォーカスピーキング

この機能をオンにすると、ピントが合っている被写体の輪郭をマークすることができます。表示色を変更できます。また、感度の調整もできます。

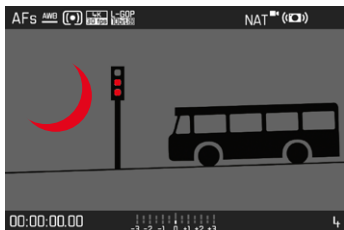

ピーキングの色を変更する

初期設定： **レッド**

- ▶ メインメニューで **フォーカス** を選択する。
- ▶ **MFアシスト** を選択する。
- ▶ **フォーカスピーキング** を選択する。
- ▶ 希望する設定を選択する。
(**オフ**、 **レッド**、 **グリーン**、 **ブルー**、 **ホワイト**)

ピーキング感度

初期設定： **中**

- ▶ メインメニューで **フォーカス** を選択する。
- ▶ **MFアシスト** を選択する。
- ▶ サブメニューで **ピーキング感度** を選択する。
- ▶ 希望する設定を選択する。
(**低**、 **中**、 **高**)

メモ

- ・フォーカスピークは被写体のコントラスト（明暗差）に基づいて行われます。被写体のコントラストが高い場合、輪郭が正しくマークされないことがあります。

水準器

本機には水準器センサーが内蔵されています。三脚を使用して建築物を撮影するときなどに、構図を正確に決められるので便利です。

縦軸に対するブレ（カメラが上下に傾いている場合）は、画面中央の短い線

① で表示されます。横軸に対するブレ（カメラが左右に傾いている場合）は、画面左右の長い線 ② で表示されます。

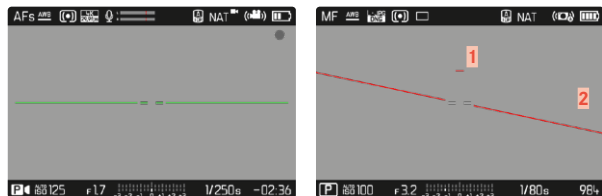

- ▶ メインメニューで**撮影アシスト**を選択する。
- ▶ **水準器**を選択する。
- ▶ **オン**または**オフ**を選択する。

メモ

- ・ 縦写真を撮影する場合、縦向きの画面に対応した水準器が表示されます。

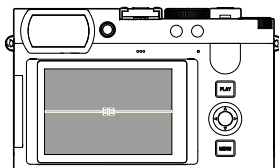

正位置の場合（傾きなし）

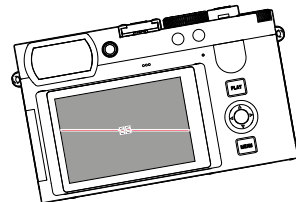

水平方向左に傾いている

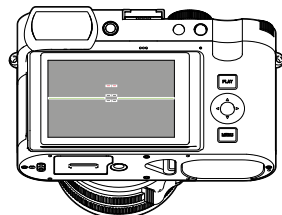

前方向に傾いている

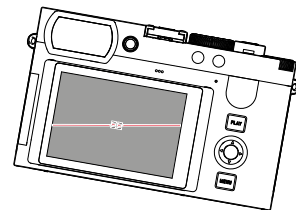

水平方向右に傾いている

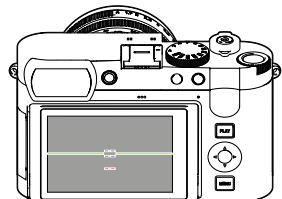

後方向に傾いている

ヒストグラム

ヒストグラムとは、画面上の輝度分布を示すグラフです。横軸は明るさを黒（左端）～灰色～白（右端）で表しています。縦軸はピクセル数を表します。屋外など周囲が明るすぎてモニターが見にくい場合でも、このグラフから露出状況を判断することができます。



- ▶ メインメニューで**撮影アシスト**を選択する。
- ▶ **ヒストグラム**を選択する。
- ▶ **オン**または**オフ**を選択する。

メモ

- ・ ヒストグラムはライブビュー画像の明るさに基づいていますので、コントラスト設定などに影響され最終的な露出を示していない場合があります。
- ・ 撮影モード時のヒストグラムは露出の傾向であり、正確な画素数を示しているわけではありませんので目安としてお使いください。

各機能を一時的に表示する/非表示にする

以下の撮影補助機能を一時的に表示または非表示にすることができます。

- フォーカスピーキング
- クリッピング
- ▶ 希望する補助機能をファンクションボタンに割り当てる (p.59)。
- ▶ 機能を割り当てたファンクションボタンを押す。
 - ・ 補助機能がオンまたはオフに切り替わります。
 - ・ モニターですぐに確認できます。

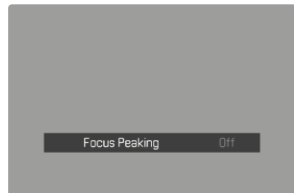
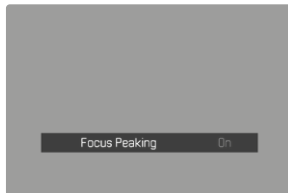

カメラの電源をオフにすると、この設定は無効化され、選択したプロファイル内容にモニター表示が替わります。

AFアシスト機能



AF確定音

ピントが合った時に、電子音でお知らせすることができます。

初期設定: オフ

- ▶ メインメニューで電子音を選択する。
- ▶ AF確定音を選択する。
- ▶ オンを選択する。
- ▶ 音量を選択する。
- ▶ 低または高を選択する。

メモ

- AF確定音は撮影開始前にピントが合った場合にのみ鳴り、動画撮影中は鳴りません。

動画撮影モード

本項目に記載されている設定/内容は、動画撮影モードのみで有効です。これらの設定を変更する場合は、常に動画メニューから操作してください。「基本的な操作・設定」内の「メニュー操作」に関する項目も合わせてご参照ください。動画メニュー内の各種設定を変更しても、動画メニュー内の設定/内容は変わりません。

メモ

- ・ 最長連続撮影時間は29分です。
- ・ 動画モードでは、いくつかのメニュー項目は設定できません。設定できない項目がある場合は、その項目の文字が濃いグレーで表示されます。
- ・ 動画撮影では撮像素子の中央部だけを使用するため、静止画撮影時よりも画角が狭くなります。
- ・ 本機での撮影は、選択した解像度によって異なるアスペクト比で撮影されるため、モニターにはそれぞれの設定に対応したマスキングが表示されます。
- ・ モニターとEVFのオートパワーオフの際はAF機能もオフになります (p.68)。そのためHDMIを経由した撮影時にオートフォーカスを使用する場合は、設定を**オフ**にすることをおすすめします。

動画モードを開始する/終了する

カメラの電源を入れた直後、または初期化した直後は、カメラは静止画モードになっています。静止画モードと動画モードを切り替えるには2つの方法があります。

タッチ操作で行う場合

方法1



方法2

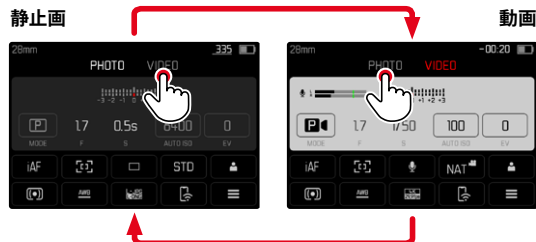

- ・ ホーム画面の色が変わります。

ボタン操作で行う場合

- ▶ **静止画 - 動画**機能に割り当てられたファンクションボタンを押す。
 - ・ 初期設定では、FNボタン2 (14) に機能が割り当てられています。

撮影を開始/終了する



- ▶ シャッターボタンを押す。
 - ・ 動画撮影が始まります。
 - ・ 赤い円が点滅します。
 - ・ 録画時間が表示されます。
 - ・ LEDランプが点滅します。
- ▶ 再びシャッターボタンを押して終了する。
 - ・ 動画撮影が終わります。
 - ・ 赤い円がグレーになり、点灯します。

メモ

- ・ 撮影の基本設定 (p.156) と **デジタルズーム** (p.205) は、撮影前に設定しておいてください。
- ・ 動画撮影中はメニュー操作が (ショートカット機能を含む) 制限されます。

ジンバルなどの外部アクセサリ（USB-PTP経由）と接続の際の表示と操作

本機ではDJI Ronin RS2などのジンバルとUSB-PTP経由で接続することができます。ジンバルを使用すると、手ブレを補正でき滑らかな映像が撮影できます。

- ▶ メインメニューで**USBモード**を選択する。
- ▶ **PTP**または**接続時に選択**を選択する。
- ▶ ジンバルをカメラに接続する（詳しくはジンバルの取扱説明書をご参照ください）

PTP接続が確立されると、ジンバル側のシャッターボタンを押すことでシャッターを切ること（撮影）ができます。

カメラがMFモードに設定されている場合は、ジンバルにてピント合わせも行うこともできます。ご使用のジンバル機種の機能をご確認ください。

メモ

- USB出力とHDMI出力にて同時に外部機器を接続した場合、技術的な理由でカメラのモニターがオフになります。

ピント合わせ

オートフォーカスとマニュアルフォーカスから選択します。オートフォーカスの撮影時に、3つのモードと4つの測距方式から選択することができます。

AFで動画を撮影する

AFs設定時は、必要に応じてピント合わせが行われます。**AFc**設定時は、AFフレーム内で継続的にピント合わせが行われます。

- ▶ AF/MF切換スイッチを押しながら、
- ▶ フォーカスリングを**AF**ポジションに設定する。
- ▶ 撮影を開始する。
- ▶ オートフォーカスを制御する (p.185)

MFで動画を撮影する

フォーカスリングを使用してマニュアルでピント合わせを行います。

- ▶ AF/MF切換スイッチを押しながら、
- ▶ フォーカスリングを右に回して**AF**以外にする。
- ▶ フォーカスリングを回してピントを合わせる。



AFモード

以下のモードが使用可能です：**AFs**、**AFc**、**インテリジェントAF**設定されているモードがヘッダーに表示されます。

初期設定：**インテリジェントAF**

- ▶ メインメニューで**フォーカス**を選択する。
- ▶ **フォーカスモード**を選択する。
- ▶ 希望する設定を選択する。
(**インテリジェントAF**、**AFs**、**AFc**)

インテリジェントAF

すべての被写体の撮影時に使用できます。カメラが自動的にAFsとAFcを切り替えます。

AFs (シングル)

一定の間、同じフォーカス設定で撮影する場合に適しており、誤って撮影したい被写体からピントが外れることを防ぎます。

AFc (コンティニュアス)

動きのある被写体の撮影に適しています。AFフレーム上にある被写体にピントが合わせ続けられ、タッチAFと併用すると便利です。

オートフォーカスを制御する

タッチAF

動画撮影時、最も重要な被写体が画像中心部から外れた場合でも、タッチAFによりフォーカスをすばやく調整できます。その他の情報に関しては、p.174をご参照ください。

- ▶ フォーカスしたい位置をモニター上でタップする。
 - すぐにタップした位置にピントが合います。

コンティニュアスAF

AFcまたは**AF**に設定時は、AFフレーム内で継続的にピント合わせが行われます。シャッターボタンを半押しする必要がなく、自動で測距されます。この測距方法はシャッターボタンを押して測距する場合よりもスムーズに測距でき、ピントが飛ぶことを防ぐことができます。しかし、必要に応じて、シャッターボタンやタッチAFで強制的により速く測距を行うこともできます。

AF測距方式

オートフォーカス設定時は、異なる測距方式が使用できます。ピントが合った場合AFフレームが緑色に変わり、ピントが合わなかった場合はAFフレームは赤色で表示されます。

初期設定：多点

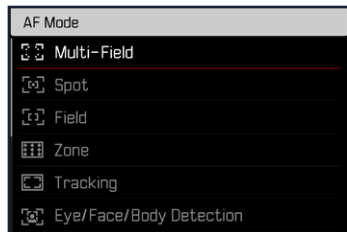

- ▶ メインメニューで「フォーカス」を選択する。
- ▶ 「AFモード」を選択する。
- ▶ 希望する設定を選択する。
(多点、スポット、フレーム、ゾーン、トラッキング、人認識、人・動物認識)

メモ

- ・ オートフォーカスでの撮影時に、ピントが合わないことがあります。
 - 撮影したい被写体までの距離が近すぎるまたは遠すぎる時
 - 被写体が暗い場所にあるとき

多点

撮影範囲内の多くのポイントにピントを合わせることができます。

スポット/フレーム測距

測距点/AFフレームが設定されている範囲内のみで測距が行われ、ピントが合います。スポット測距時は1つの十字、フレーム測距時は小さなAFフレームが表示されます。スポット測距は、きわめて小さい部分にピントを合わせたい場合に使用します。測距点/AFフレームの位置を移動させることができます。フレーム測距は、一部の狭い範囲内にピントを合わせたい場合に使用します。

測距点/AFフレームの位置を移動させることができます (p.191)。

ゾーン

この測距方式では、5x5の連続したフレームによって被写体が認識されます。

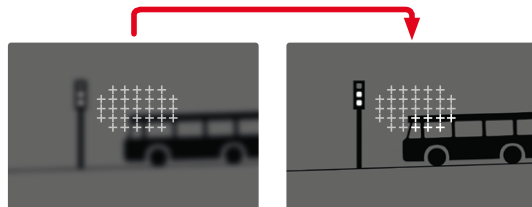

ピントが合った位置にゾーンが表示されます。



被写体追尾 (トラッキング)

動いている被写体を撮影する際、フレーム測距を用いて被写体に継続的にピントを合わせることができます。

- ▶ AFフレームを追尾したい被写体にセットする。
(カメラを被写体に向け、AFフレームを移動させる)
- ▶ シャッターボタンを半押しし続ける。
 - ・ 被写体にピントが合います。
 - ・ AFフレームがロックした被写体を継続的に追尾し、ピントを合わせ続けます。

メモ

- ・ この機能では、AFに設定されていても被写体にピントを合わせ続けることができます。

トラッキング開始位置

初期設定：中央

撮影する被写体や状況に応じて、トラッキングを開始する位置を選択することができます。

中央	画面中央
前回終了位置	前回トラッキングを終えた位置
前回開始位置	前回トラッキングを始めた位置

- ▶ メインメニューでフォーカスを選択する。
- ▶ AFトラッキング 開始位置を選択する。
- ▶ 希望する設定を選択する。
(前回終了位置、前回開始位置、中央)

人物認識 (顔認識)

人物認識機能は顔認識機能を応用させたもので、顔のみならず体も認識することができます。いったん人物を認識すると、一時的に顔が認識できない場合でも、撮影したい人物に継続してピントを合わせることができます。複数の人物が画面内にいる場合、この機能を使用することで、撮影したい人物の顔が一時的に認識されない場合でも新たに他の人物の顔が認識されるのを防ぎます。

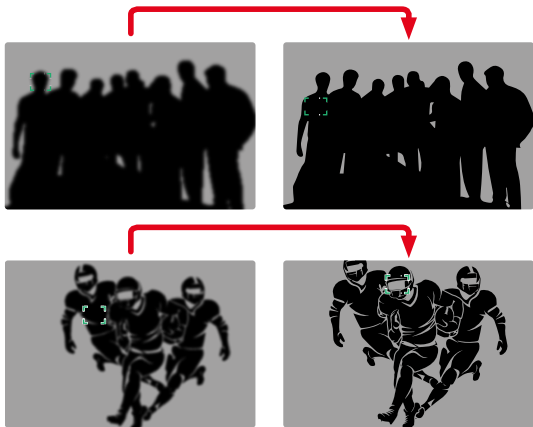

顔認識時に目が検出された場合、その瞳に焦点が合います。複数の目が検出された場合は、どの目に焦点を合わせるかを選択することができます。現在選択されている瞳がハイライト表示されます。

また、複数の顔が写っている場合も希望する顔を簡単に選択することができます。

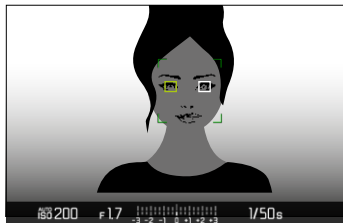

顔または瞳を選択するには

- ▶ セレクターボタンで希望する方向に移動させる。

人物認識/動物認識

本機能では、人だけではなく代表的なペットの種類も認識されます。

AFクイック設定

いくつかのAF測距方式ではフレームサイズをすばやく変更することができます。ライブビュー画像は、各種設定中も表示されます。

AFクイック設定を呼び出す

- ▶ モニターをロングタップ（ホールド）する。
 - すべての撮影補助表示が非表示になります。
 - 測距方式が**フレーム**、**ゾーン**、**人認識**または**人・動物認識**に設定されている場合、測距フレームの2つの角に赤い三角形が表示されます。



AFフレームの大きさを変更する

（**フレーム**、**ゾーン**、**人認識**、**人・動物認識**のみ）

- ▶ サムホイールを回す。
- または
- ▶ ピンチイン/ピンチアウトする。
 - AFフレームの大きさは、3段階で調整できます。

AFアシスト機能

AFモード時の拡大表示

撮影する画像の細部を確認するのに、ピント合わせに関係なく拡大表示をすることができます。

この機能を使用するにはメニュー項目**拡大**をいずれかのファンクションボタンに割り当てられている必要があります。（p.59）。初期設定では、センターボタンに機能が割り当てられています。

拡大表示するには

- ▶ ファンクションボタンを押す。
 - 拡大された画像が表示されます。拡大位置は、AFフレームの位置によって変わります。
 - 画面の右側に表示される四角い枠内で現在の表示位置を確認できます。

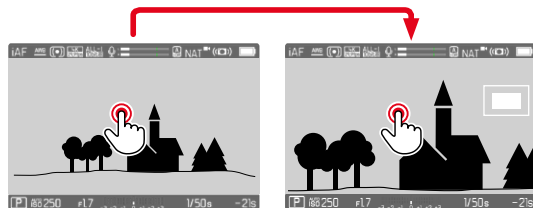



拡大倍率を変更するには

- ▶ センターボタンを押す。
 - ・ 2つの倍率に切り替えることができます。

拡大位置を移動するには

- ▶ セレクターボタンで希望する方向に移動させる。

拡大表示を終了するには

- ▶ シャッターボタンを半押しする。

または

- ▶ センターボタンをもう一度押す。

メモ

- ・ 拡大表示は機能をオフにするまで有効です。
- ・ 他の画像を拡大しても倍率を変えるまで、前回と同じ倍率で拡大表示されます。
- ・ 撮影中は、この機能は使用できません。

AF補助光

AF補助光は動画撮影モードでは使用できません。

AF確定音

ピントが合った時に、電子音でお知らせすることができます (p.69)。

メモ

- ・ 撮影中は、この機能は使用できません。



AFフレームを移動する

すべてのAF測距方式にて、AFフレーム（測距枠）を希望の位置に移動させピントを合わせることができます。AFに設定時はAFフレームに合わせて自動でピントが合います。

- ▶ セレクターボタンで希望する方向に移動させる。

または

- ▶ 移動させたい位置をモニター上でタップする。

（タッチAFに設定時）

メモ

- AFモードを切り替えた場合やカメラをオフにした場合でも、フレームの位置は最後に使用した位置に残ります。
- スポット測光とスポット測距、フレーム測距またはゾーン測距が設定されている際は、測光/測距エリアが連結します。これにより、もともと設定されていたAFフレームの位置で測光が行われます。

マニュアルフォーカス (MF)

MF使用時は多くの微調整ができ、AF使用時よりも正確なピント合わせが可能です。

- ▶ AF/MF切換スイッチを押しながら、フォーカスリングを右に回してAF以外にする。

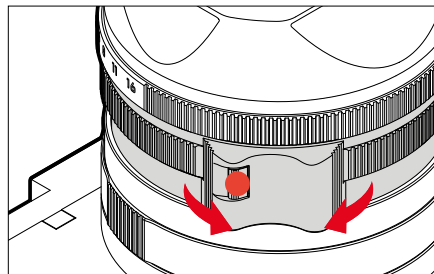

- ▶ 撮影を開始する。
- ▶ フォーカスリングを回し、撮影したい被写体にピントを合わせる。

MFアシスト機能

マニュアルフォーカス撮影時には、次の補助機能が使用できます。

フォーカスピーキング

この機能をオンにすると、ピントが合っている被写体の輪郭をマークすることができます。表示色を変更できます。また、感度の調整もできます。

設定方法に関して詳しくは、p.178をご参照ください。

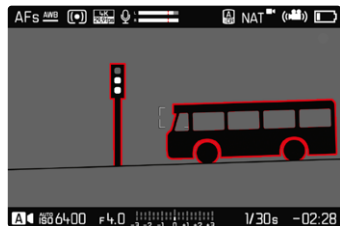

- ▶ メインメニューで「フォーカス」を選択する。
- ▶ 「MFアシスト」を選択する。
- ▶ 「フォーカスピーキング」を選択する。
- ▶ 希望する設定を選択する。
(オフ、レッド、グリーン、ブルー、ホワイト)
- ▶ 構図を決める。
- ▶ ピントを合わせたい被写体の縁に色がつくまで、フォーカスリングを回す。

メモ

- ・フォーカスピークは被写体のコントラスト（明暗差）に基づいて行われます。被写体のコントラストが高い場合、輪郭が正しくマークされないことがあります。

MFモード時の拡大表示

被写体の細部を確認できるので、より正確にピントを合わせることができます。マニュアルフォーカス時、この機能を自動的にオンにするか、個別に呼び出しかを設定することができます。

フォーカスリングを回して呼び出す

フォーカスリングを回すと自動的に画像の一部を拡大することができます。

- ▶ メインメニューで「フォーカス」を選択する。
- ▶ 「MFアシスト」を選択する。
- ▶ 「自動拡大」を選択する。
- ▶ 「オン」を選択する。
- ▶ フォーカスリングを回す。
 - ・拡大された画像が表示されます。拡大位置は、AFフレームの位置によって変わります。
 - ・画面の右側に表示される四角い枠内で現在の表示位置を確認できます。

拡大倍率を変更するには

- ▶ センターボタンを押す。
 - ・ 2つの倍率に切り替えることができます。

拡大位置を移動するには

- ▶ セレクターボタンで希望する方向に移動させる。

拡大表示を終了するには

- ▶ シャッターボタンを半押しする。

メモ

- ・ フォーカスリングを回した後、約5秒間カメラを操作しないと、通常の倍率に戻ります。
- ・ 他の画像を拡大しても倍率を変えるまで、前回と同じ倍率で拡大表示されます。

ファンクションボタンを使用して呼び出す

撮影する画像の細部を確認するのに、ピント合わせに関係なく拡大表示をすることができます。

この機能を使用するにはメニュー項目**拡大**をいずれかのファンクションボタンに割り当てられている必要があります。(p.59)。初期設定では、センターボタンに機能が割り当てられています。

拡大表示するには

- ▶ センターボタンを押す。
 - ・ 拡大された画像が表示されます。拡大位置は、AFフレームの位置によって変わります。
 - ・ 画面の右側に表示される四角い枠内で現在の表示位置を確認できます。

拡大倍率を変更するには

- ▶ センターボタンを押す。
 - ・ 2つの倍率に切り替えることができます。

拡大位置を移動するには

- ▶ 拡大表示位置をスワイプさせて移動させる。
または
- ▶ セレクターボタンで希望する方向に移動させる。

拡大表示を終了するには

- ▶ シャッターボタンを半押しする。

メモ

- ・ 拡大表示は機能をオフにするまで有効です。
- ・ 撮影中は、この機能は使用できません。



マクロ機能

マクロリングを使用すると、通常のフォーカス範囲 (30cm~∞) からマクロ撮影範囲 (17cm~30cm) へと、すばやく切り換えることができます。マクロ撮影の際、AF、MFのどちらでもピントを合わせることができます。

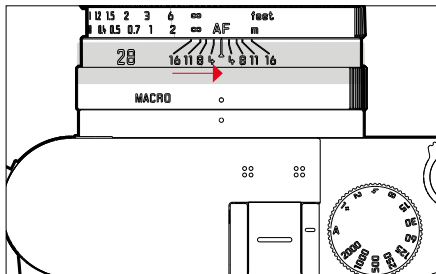

- ▶ マクロリングの「MACRO」をマクロ指標に合わせる。
 - ・ フォーカス範囲を切り換える際は、フォーカスリング上の焦点距離指標も変更してください。

ISO感度

ISO感度はISO50~100000の範囲で設定可能で、必要に応じて手動でシャッタースピードや絞り値を各状況にあった値に設定することができます。マニュアル設定を使用すると、オートISO設定により使用可能なシャッタースピードと絞り値の組み合わせが増え、希望の組み合わせが見つかりやすくなります。オート設定中は、被写体の内容などによって、組み合わせの優先順位を設定することもできます。

初期設定：オートISO

固定ISO感度

ISO50~ISO100000の範囲で、14段階から選択することができます。マニュアル設定では1EVステップです。ISO50000以上は1/3EVステップです。

- ▶ メインメニューでISOを選択する。
- ▶ 希望する値を選択する。

メモ

- ・ ISO感度を高く設定した場合や、撮影後に画像を加工する場合は、被写体の明るく均一な箇所に縞模様やノイズが生じやすくなります。



オート

周囲の明るさや、シャッタースピードと絞り値の組み合わせに応じて自動でISO感度を設定できる機能です。この機能を絞り優先AEモードと併用することで自動露出制御範囲を広げることができます。オートISO設定は1/3EVステップで調整することができます。

ISO
Auto ISO
ISO 50
ISO 100
ISO 200
ISO 400
ISO 800

- ▶ メインメニューでISOを選択する。
- ▶ オートISOを選択する。

ISO感度の設定範囲を制限する

最大ISO感度を設定し、ISO感度の自動調整範囲を制限することができます。また、同時に最長シャッタースピードを設定することもできます。最大シャッタースピードの設定範囲は、1/30～1/2000秒です。

最大ISO感度を制限する

ISO 200以上の値に設定できます。

初期設定：6400

- ▶ メインメニューでオートISO設定を選択する。
- ▶ 最大ISO値を選択する。
- ▶ 希望する値を選択する。

最長シャッタースピードを制限する

初期設定：オート

- ▶ メインメニューでオートISO設定を選択する。
- ▶ シャッタースピード制限を選択する。
- ▶ 希望する値を選択する。
(Auto、1/2000、1/1000、1/500、1/250、1/125、1/60、1/30)

メモ

- ・ オートISOがオンになっている場合は、継続的にISO感度が調整され、露出設定に役立ちます。選択した露出モードによっては、絞りやシャッタースピードのオート設定と、オートISO設定が連動して露出設定が行われます。

ISO感度自動設定

サムホイールに本機能を割り当てることで、ISOをリアルタイムでマニュアル調整することができます (p.60)。選択可能なISO値は、メニュー項目ISOにて設定可能なオートISOを含むすべての値です。

ホワイトバランス

ホワイトバランスは、光源に応じて自然な色合いで撮影できるようにするためのものです。被写体の中の特定の色を白く写し出すように設定し、この白に基づいて色合いを調整します。

以下の設定から選択できます：

- オート
- プリセット
- マニュアル設定
- 色温度を設定する

初期設定：オート

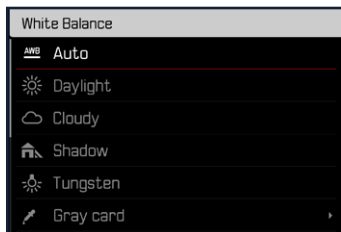

オート/プリセット

- オート : 自動設定、
- 異なるプリセット: よくある光源別に最適なプリセットを選べます。

☀️ 晴天	晴天の屋外で撮影するとき
☁️ くもり	曇りの日に屋外で撮影するとき
🏠 日かげ (晴天時)	屋外の日かげで撮影するとき
💡 白熱灯	白熱灯下で撮影するとき
📷 フラッシュ	フラッシュを使用して撮影するとき

- ▶ メインメニューで**ホワイトバランス**を選択する。
- ▶ 希望する設定を選択する。

マニュアル設定

🔧 グレーカード

この機能では、測定エリア内のあらゆる色温度を測定し、平均的なグレーの値を算出します。

- ▶ メインメニューで**ホワイトバランス**を選択する。
- ▶ 🔧 **グレーカード**を選択する。
 - モニターには以下の表示が現れます。
 - オートホワイトバランスの基本となる色の画像
 - 枠 (画像中心部)

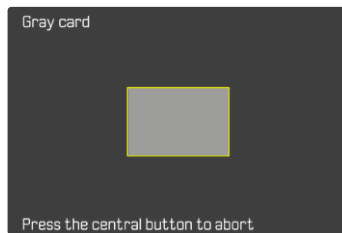

- ▶ 測定したい範囲を白またはグレーのエリアに合わせる。
 - 枠内の測定値の変化に合わせて、つねにモニター画像が変化していきます。

測定するには

- ▶ シャッターを切る。
 - 測定が実行されます。

測定を中止するには

- ▶ センターボタンを押す。

メモ

- いったんホワイトバランスを保存すると、グレーカードに設定されている間は、その設定値で撮影が行われます。変更したい場合は、上記の手順で設定し直してください。

色温度を設定する

2000～11500K (K=ケルビン) の値を直接設定することができます。通常の撮影に必要なほぼすべての色温度がこの設定範囲内にあるので、光源やお好みに合わせて画像の色合いを調整することができます。

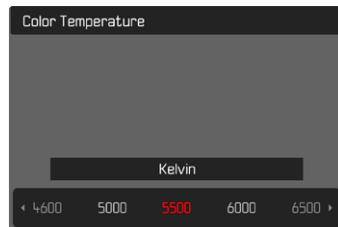

- ▶ メインメニューで**ホワイトバランス**を選択する。
- ▶ **色温度**を選択する。
- ▶ 希望する値を選択する。

露出

測光方式

本機では以下の測光方式が選択できます。

初期設定: **多点**

- スポット測光
- 中央重点測光
- ハイライト重点測光
- 多点測光

- ▶ メインメニューで**測光モード**を選択する。
- ▶ 希望する測光モードを選択する。
(**スポット**、**中央重点**、**ハイライト重点**、**多点**)
 - ・ 設定された測光方式は、モニターのヘッダーに表示されます。

メモ

- ・ 露出情報 (ISO値、絞り値、シャッタースピード、露出補正目盛り露出インジケーター) は、適正露出に必要な設定に役立ちます。

スポット

被写体の一部分のみをピンポイントに測光して露出を決定します。**スポット**測光と**スポット**測距または**フレーム**測距が設定されている際は、測光/測距エリアが連結します。これにより、もともと設定されていたAFフレームの位置で測光が行われます。

中央重点

中央に重点を置きながら、画面全体を平均的に測光します。被写体以外の部分の明るさを考慮しながらも、主要被写体をメインとした露出で撮影する場合に適しています。

多点

画面の複数の部分を測光します。各エリアの輝度差を計算し、最適と思われる値で撮影します。

ハイライト重点

特に明るい部分に重点を置きながら、画面全体を平均的に測光します。これにより、特に明るい部分を直接測光することなく、露出オーバーを防ぐことができます。この測光方法は、他よりも著しく明るくなっている被写体（例：ヘッドライトを浴びた人）や、平均よりも反射率が高い被写体（例：白い服）に特に適しています。

多点	ハイライト重点
	
	
	

露出モード

以下の4つモードが使用できます。

- プログラムAE (P)
- 絞り優先AE (A)
- シャッター優先AE (S)
- マニュアル露出 (M)

これらのモードに設定した場合はシャッタースピードダイヤルと絞りリングにて露出内容进行操作します。P、A、S、Mを使用するには、メニュー項目「撮影モード(シーン)」(p.206)にて「P-A-S-M」に設定されている必要があります。「オート」に設定されている場合は、オート設定内容が優先され、シャッタースピードダイヤルや絞りリングにて値を変更しても撮影には考慮されません。

メモ

- ・ どの露出モード時でも、オートで設定できるシャッタースピードは、フレームレートによって異なります (p.156「動画画質 / 記録形式」)。

露出モードを選択する

P-A-S-Mに設定中は、各モードでの設定内容は以下の通りです。

	シャッタースピードダイヤルで設定	絞りリングで設定
P	A	A
A	A	マニュアル (Aモード以外)
S	マニュアル (Aモード以外)	A
M	マニュアル (Aモード以外)	マニュアル (Aモード以外)

- ▶ メインメニューで**撮影モード (シーン)** を選択する。
- ▶ **P-A-S-M** を選択する。
- ▶ シャッタースピードダイヤルを希望する値に設定する。
- ▶ 絞りリングを希望する値に設定する。

オート露出設定 (P)

プログラムAE (P)

すべての設定をカメラが決定するので、すばやく撮影できます。

- ▶ メインメニューで**撮影モード (シーン)** を選択する。
- ▶ **P-A-S-M** を選択する。
- ▶ シャッタースピードダイヤルを**A**に合わせる。
- ▶ 絞りリングを**A**に合わせる。
- ▶ 必要に応じて露出を補正する。
- ▶ 撮影を開始する。

メモ

- オート露出制御はあらゆる明るさの変化に対応しています。風景撮影やパンショットなどオート露出制御が望ましくない場合は、シャッタースピードをマニュアル設定する必要があります。

オート露出設定 (A/S)

絞り優先AE (A)

マニュアルで設定した絞り値に応じて、適正露出になるようにカメラがシャッタースピードをオートで設定します。被写界深度（背景のぼけ具合など）を調整したいときに適しています。

絞りを開放する（絞り値を小さくする）と被写界深度は浅くなり、ピントが合う範囲が狭くなります。絞りを絞る（絞り値を大きくする）と被写界深度は深くなり、より広い範囲にピントを合わせられます。

選択した絞り値は、撮影中は変更されません。

- ▶ メインメニューで**撮影モード (シーン)** を選択する。
- ▶ **P-A-S-M** を選択する。
- ▶ シャッタースピードダイヤルを**A**に合わせる。
- ▶ 希望する絞り値を設定する。
- ▶ 撮影を開始する。

シャッター優先AE (S)

マニュアルで設定したシャッタースピードに応じて、適正露出になるようにカメラが絞り値をオートで設定します。選択したシャッタースピードは、撮影中は変更されません。

- ▶ メインメニューで**撮影モード (シーン)** を選択する。
- ▶ **P-A-S-M** を選択する。
- ▶ 絞りリングを**A**に合わせる。
- ▶ 希望するシャッタースピードを選択する。
 - シャッタースピードダイヤルで設定する：固定シャッタースピード
 - サムホイールで設定する：微調整（±1/3 EVステップ）
- ▶ 撮影を開始する。

メモ

- ・ ホーム画面より微調整を行うこともできます。サムホイールに割り当てられている機能 (p.60) によっては、微調整はホーム画面でのみ可能です。



マニュアル露出設定 (M)

シャッタースピードと絞り値をマニュアル設定することができます。

- 複数の撮影を一定の露出で撮影したい場合
- ISO値と組み合わせ、動画撮影中の露出を一定に保ちたい場合

- ▶ メインメニューで**撮影モード (シーン)**を選択する。
- ▶ **P-A-S-M**を選択する。
- ▶ (シャッタースピードダイヤルまたは絞リングを使用し) 希望する露出にマニュアルで設定する。
 - ・ 露出補正には露出インジケータを使用します。
- ▶ 撮影を開始する。

露出レベル表示

	適正露出
	露出オーバーまたは露出アンダー (±3EV内)
	露出アンダーまたは露出オーバー (±3EV以上)

メモ

- ・ シャッタースピードダイヤルはAではなく、いずれかの固定値に設定されている必要があります。

シャッタースピードを設定する

シャッタースピードを設定するには以下の二通りがあります。

1. シャッタースピードダイヤルで設定する：固定シャッタースピード
2. サムホイールで設定する：微調整 (±1/3EVステップ)

シャッタースピードダイヤル	サムホイール
2~1000間に設定時	シャッタースピードの微調整 (±1/3EVステップ、最大2/3EV)
1+に設定時	シャッタースピード1秒以上 (0.6秒~120秒、1/3EVステップ)
2000	シャッタースピード1/1000秒以下 (1/1250秒~1/16000秒は1/3EVステップ)

シャッタースピードの微調整

- シャッタースピードを1/125秒に設定 + サムホイールを左に1クリック回す = 1/100秒
- シャッタースピードを1/500秒に設定 + サムホイールを右に2クリック回す = 1/800秒

メモ

- ・ ホーム画面より微調整を行うこともできます。サムホイールに割り当てられている機能 (p.60) によっては、微調整はホーム画面でのみ可能です。
- ・ 最短シャッタースピードは設定されたフレームレート (動画画質) により異なります。

露出設定

露出補正

露出補正值は、±3EVの範囲で1/3EVステップで設定できます。

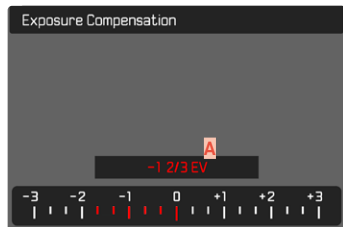

A 設定した補正值 (0=補正機能オフ)

サムホイールで操作する場合

- ▶ メインメニューで「ショートカット設定」を選択する。
- ▶ 「ダイヤルの機能設定」を選択する。
- ▶ 「露出補正」を選択する。
- ▶ サムホイールで希望する値を設定する。

メニュー操作で行う場合

- ▶ メインメニューで「露出補正」を選択する。
 - モニター上に、サブメニューの代わりにスケールが表示されます。
- ▶ 希望する値をスケール上で選択する。
 - 設定された値がスケール上に表示されます。
 - 撮影中、露出補正值の変化に応じて画面の明るさが変わるため、効果を確認できます。

メモ

- 撮影中、露出補正值の変化に応じて画面の明るさが変わるため、効果を確認できます。
- フッターに表示される露出補正目盛に、設定した露出補正值が表示されます (p.26)。
- 設定した露出補正は、入力した補正值にかかわらず機能します。露出補正を解除するには、補正值を0にしてください。カメラの電源を切っても解除されません。

その他の撮影機能

デジタルズーム

常時表示されるズミルックス 28 f/1.7 ASPH. の撮影範囲に加え、35mm、50mm、75mmまたは90mmの焦点距離に相当する4つの範囲が使用可能です。

モニターにズームされる箇所を示す枠が表示されます。倍率是对应する焦点距離で表示されます。

初期設定: **28 mm** (デジタルズームなし)

固定倍率で撮影する

- ▶ メインメニューで**デジタルズーム**を選択する。
- ▶ 希望する設定を選択する。
(**28 mm**、**35 mm**、**50 mm**、**75 mm**、**90 mm**)

ズーム倍率を切り替えて撮影する

デジタルズーム機能をファンクションボタンに割り当てた場合 (p.59)、ズーム倍率を操作中に素早く切り替えることができます。

- ▶ **デジタルズーム**を割り当てたファンクションボタンを押す。
 - ・ 初期設定では、FNボタン1 (**13**) に機能が割り当てられています。
 - ・ モニターにズームされる箇所を示す枠が表示されます。
 - ・ ボタンを押すたびに、倍率が切り替わります。
 - ・ 倍率を変更するまで、同じ倍率での撮影が続きます。

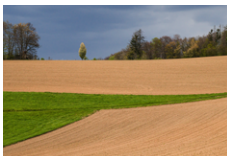
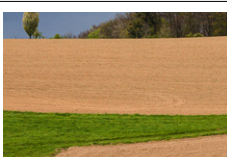
デジタルズーム	撮影モード時	再生モード時
デジタルズーム 35 mm		
デジタルズーム 50 mm		
デジタルズーム 75 mm		
デジタルズーム 90 mm		

メモ

- ・ 録画中は、モニターには選択したズーム倍率で拡大表示されます。
- ・ デジタルズーム撮影では、ズーム倍率が高くなるほど画質が低下することを考慮してください。

オート設定で動画を撮影する

フルオートモードでは、プログラムオート (P) で静止画を撮影するときと同じように、カメラが露出を制御します。ISO値など、露出に関わるすべての要素が自動で制御されます。

- ▶ メインメニューで撮影モード (シーン) を選択する。
- ▶ オートを選択する。

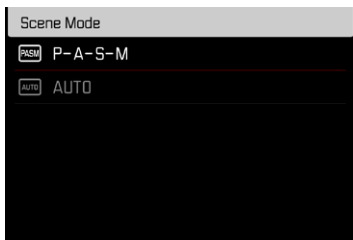

メモ

- ・ 他の機能を設定するまで、シーンプログラムの設定は維持されます。カメラの電源を切っても解除されません。
- ・ しかし撮影モード (静止画↔動画) を切り替えた際にはP-A-S-Mにリセットされます。
- ・ プログラムシフト機能やいくつかのメニュー項目は、シーンプログラムと同時に設定できません。
- ・ シャッタースピードダイヤルや絞りリングを回しても設定を変更できません。



再生モード（動画）

再生モードでは動画再生だけではなく、保存したデータの管理も行います。撮影モード↔再生モードの切り替えや、再生モード内のほとんどの設定を、タッチ操作かボタン操作の2種類の方法のうちいずれかを選んで行うことができます。詳しくは、p.45をご参照ください。

メモ

- 動画の再生時に常にモニター全画面を使用して表示するため、画像は自動回転しません。
- 他のカメラで撮影された動画は、本機で正しく再生されない場合があります。
- カメラが記録された画像を正しく認識できないときには、画像が荒く表示される場合や、真っ黒な画面のままファイル名だけが表示されることがあります。
- シャッターボタンの半押しでも、再生モードから撮影モードへ切り替えることができます。
- 動画は拡大できません。

再生モード時に使用する各種ボタン/ダイヤル

各種ボタン/ダイヤル

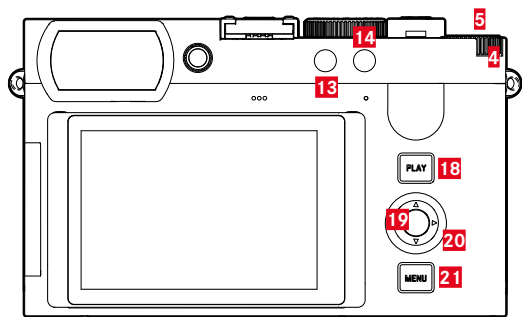

- | | | | |
|----|-----------|----|----------|
| 4 | サムホイール | 18 | PLAYボタン |
| 5 | サムホイールボタン | 19 | センターボタン |
| 13 | FNボタン1 | 20 | セレクターボタン |
| 14 | FNボタン2 | 21 | MENUボタン |

再生モード時のショートカット機能

ファンクションボタンは再生モードでも個別に機能を割り当てることができます。

初期設定では、ファンクションボタンに以下の機能が設定されています。

ボタン	機能
FNボタン 13	1コマ消去
FNボタン 14	画像にマークをつける (マーク)

次項目からの手順は初期設定に基づいています。

メモ

- 表示モードに関わらず (拡大/縮小表示等)、割り当てられた消去メニューを呼び出すことができます。
- ファンクションボタンがモニター上のボタンを操作中 (消去スクリーン等) は、ショートカット機能は使用できません。

モニター上の操作

モニター上のボタンなどは、タッチ操作にて簡単に操作することができます。モニター右横の3つのボタンを押すことでも、同様の操作が可能です。操作アイコンがヘッダーに表示される場合、アイコンの横に対応するボタンが表示されます。アイコンがモニター端に表示される場合、対応するボタンの真横に表示されます。

例えば、「戻る」アイコン (⏪) は2通りの方法で選択できます。

- 「戻る」アイコンを直接タップする。
- 対応するボタンを押す。
(一番上のボタン=PLAYボタン)



- A** 「戻る」アイコン
- B** 削除アイコン
- C** 対応するボタン

動画を再生する/再生を終了する

タッチ操作で行う場合

- ▶ 上または下にスワイプする。

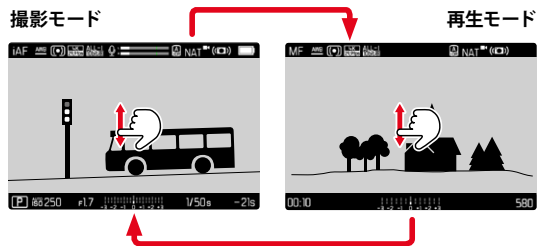

ボタン操作で行う場合

- ▶ **PLAY**ボタンを押す。
 - ・ モニターには最後に撮影されたデータが表示されます。
 - ・ 挿入したメモリーカードに表示/再生可能なデータがない場合、「再生可能な画像がありません」のメッセージが表示されます。
 - ・ 現在の表示画面によって、いくつかの機能を**PLAY**ボタンで操作することができます。

押す前の表示	PLAYボタンを押した後の表示
全面表示	撮影モード
縮小表示	全面表示

動画を選択する/スクロールする

画像はすべて横向きに、撮影順（時間別）に並べられ、表示されます。画像を再生する際、次の画像/前の画像どちらの方向にも移動でき、最後の画像の後は1枚目の画像へ移動します。また、1枚目の画像から最後の画像へ移動することもできます。

1本ずつ

タッチ操作で行う場合

- ▶ 左または右にスワイプする。

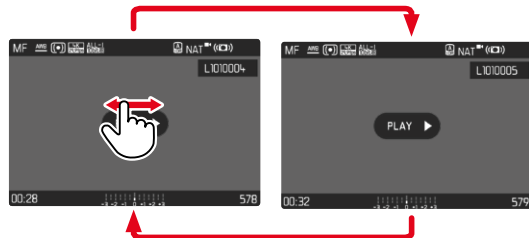

ボタン操作で行う場合

- ▶ セレクターボタンの左または右を押す。

一覧表示

画像を縮小して一覧表示することで、撮影した画像を全体的に確認、または探している画像をすばやく見つけ出すことができます。12枚表示または30枚表示ができます。

一覧表示

タッチ操作で行う場合

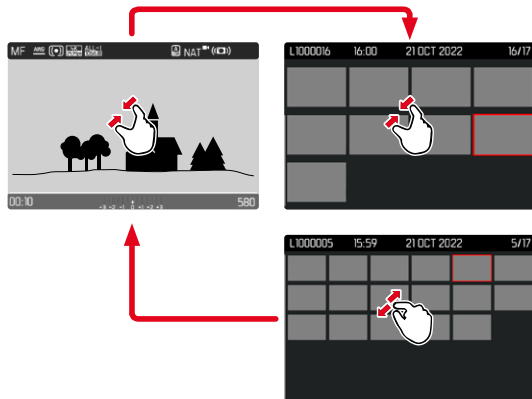

- ▶ ピンチインする。
 - ・ 最初に12枚表示になり、その後30枚表示に切り替わります。

次の行の動画へ移動するには

- ▶ 上または下にスワイプする。

ボタン操作で行う場合

- ▶ サムホイールを左に回す。
 - ・ 12枚表示に切り替わります。さらに左に回すと、30枚表示に切り替わります。

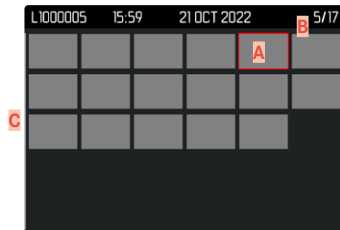
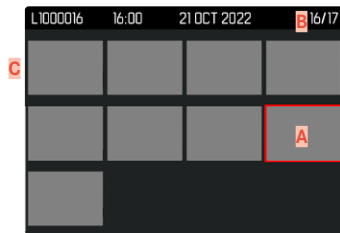

- A** 現在選択されている動画
- B** 現在選択されている動画の番号
- C** スクロールバー

移動中も選択中の画像は赤枠で示されます。

動画を選択するには

- ▶ セレクターボタンで希望する方向に移動させる。
- または
- ▶ **PLAY**ボタンを長押ししながらサムホイールを回す。

通常倍率に戻するには タッチ操作で行う場合

- ▶ ピンチアウトする。
- または
- ▶ 希望する動画をタップする。

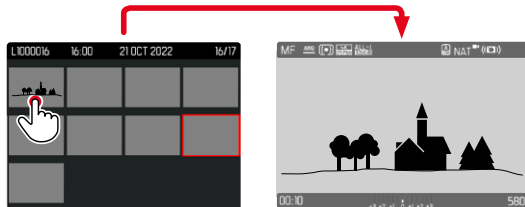

ボタン操作で行う場合

- ▶ サムホイールを右に回す。
- または
- ▶ サムホイールボタン/**PLAY**ボタン、またはセンターボタンを押す。

動画をお気に入りにマークする

確認したい動画をすばやく見つけたり、不要な動画をまとめて簡単に削除したりできるように、動画にマークをつけることができます。通常表示、一覧表示のどちらでも、動画をマークすることができます。

動画をマークするには

- ▶ FNボタン2 (F14) を押す。
 - 画像上に★が表示されます。
 - 通常表示ではヘッダーの右端に、一覧表示では画像の左上にアイコンが表示されます。

マークを解除するには

- ▶ FNボタン2 (F14) を押す。
 - 画像上の★が消えます。

動画を削除する

動画を削除するにはいくつかの方法があります：

- 1本ずつ削除する
- 複数の動画を削除する
- マークをつけていないすべての動画を削除する
- すべての動画を削除する

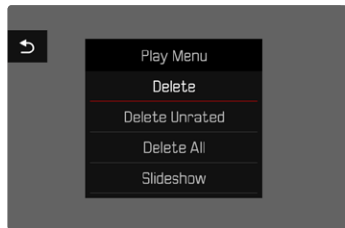

注意

- 一度削除した動画は元に戻せません。

1本ずつ削除する

- ▶ FNボタン1 (F13) を押す。
 - 削除画面が表示されます。

または

- ▶ MENU ボタンを押す。
- ▶ 再生メニューで **消去** を選択する。
 - 削除画面が表示されます。



- ▶ 削除アイコンを選択する。
(アイコンを直接タップする、またはセンターボタンを押す。)
- 削除確認メッセージは表示されません。データは即削除されます。
- 処理中はLEDが点滅します。処理には数秒程度かかることがあります。
- 削除後は次の動画がモニターに表示されます。表示できる画像がない場合は、「再生可能な画像がありません」というメッセージが表示されます。



削除を中止して再生モードに戻るには

- ▶ 「戻る」アイコンを選択する。
(アイコンを直接タップする、またはPLAYボタンを押す。)

メモ

- 削除画面は、一覧表示の際にMENUボタンを押すことで呼び出すことができます。その際、再生メニューから消去機能を使用することはできません。
- 削除メニュー表示中でも次の動画に移動したり、動画を拡大して確認することができます。

複数の動画を削除する

12枚表示の際に、複数の動画を一度に削除することができます。2種類の方法で操作できます。

- ▶ サムホイールを左に回す。
 - 一覧が表示されます。
- ▶ MENUボタンを押す。
- ▶ 再生メニューの複数コマ消去を選択する。
 - 削除用縮小画面が表示されます。

または

- ▶ MENUボタンを押す。
- ▶ 再生メニューで消去を選択する。
 - 削除画面が表示されます。
- ▶ サムホイールを左に回す。
 - 削除用縮小画面が表示されます。



何本でも動画を選択することができます。

削除する動画を選択するには

- ▶ 希望する動画を選択する。
- ▶ センターボタンまたはサムホイールボタンを押す。

または

- ▶ 希望する動画をタップする。
 - ・ 選択された画像上には赤い削除アイコンが表示されます。

選択した動画を削除するには

- ▶ 削除アイコンを選択する。
(アイコンを直接タップする、またはセンターボタンを押す。)
- ・ 「選択した画像を全て消去しますか?」というメッセージが表示されます。
- ▶ **はい**を選択する。

削除を中止して再生モードに戻るには

- ▶ 「戻る」アイコンを選択する。
(アイコンを直接タップする、またはPLAYボタンを押す。)

すべての動画を削除する

- ▶ MENUボタンを押す。
- ▶ 再生メニューで**全コマ消去**を選択する。

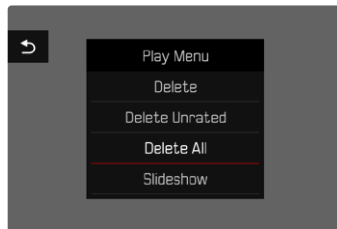

- ・ 「全コマ消去しますか?」というメッセージが表示されます。

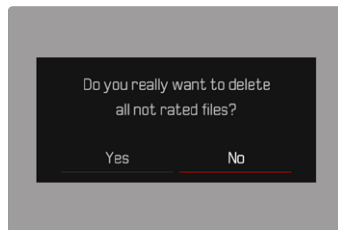

- ▶ **はい**を選択する。

メモ

- ・ 削除が完了すると、「再生可能な画像がありません」というメッセージが表示されます。画像が削除できなかった場合、再生していた撮影画像が再度表示されます。複数またはすべての動画を消去する際、本数によっては時間がかかることがあります。その場合、削除中にメッセージが表示されます。

マークされていない動画を削除する

- ▶ MENUボタンを押す。
- ▶ 再生メニューで「レーティングなしを消去」を選択する。

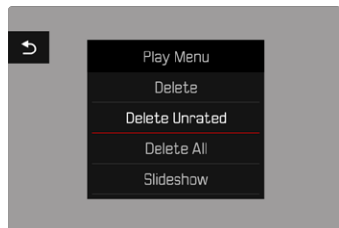

- 「レーティングされていない画像を全て消去しますか?」というメッセージが表示されます。
- ▶ はいを選択する。
 - 処理中はLEDが点滅します。処理には数秒程度かかることがあります。削除後はマークされた次の動画がモニターに表示されます。表示できない画像がない場合は、「再生可能な画像がありません」というメッセージが表示されます。

スライドショー

再生モードでスライドショー機能をオンにすると、保存された画像が自動的にスライドショーとして再生されます。全画像再生、静止画のみ再生、動画のみ再生のいずれかを選択することができます。静止画再生時は、各画像の再生時間をレビュー時間から設定できます。

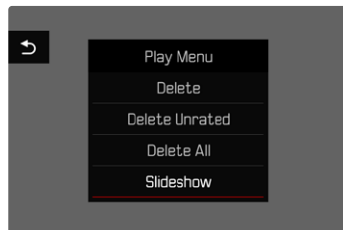

レビュー時間を設定する

- ▶ MENUボタンを押す。
- ▶ 再生メニューで「スライドショー」を選択する。
- ▶ レビュー時間を選択する。
- ▶ 希望する再生時間を選択する。(1秒、2秒、3秒、5秒)

スライドショーを開始する

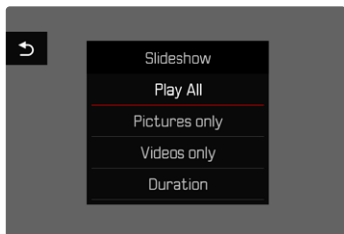

- ▶ MENUボタンを押す。
- ▶ 再生メニューでスライドショーを選択する。
- ▶ 希望する設定を選択する。
(全画像再生、静止画のみ再生、動画のみ再生)
 - ・ スライドショーは選択した画像から開始できますが、マニュアル操作で終了するまではループ再生されます。

スライドショーを終了する

- ▶ PLAYボタンを押す。
- または
- ▶ シャッターボタンを半押しする。
 - ・ 再生中のモードを終了します。

メモ

- ・ 再生の準備中を示す画面が表示されます。
- ・ 設定されたレビュー時間は、カメラの電源を切っても記憶されます。

動画を再生する

再生モードで動画を選択すると、モニターにPLAY▶が表示されます。

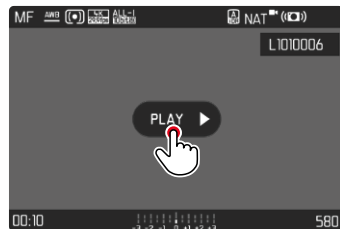

動画再生を開始する

- ▶ センターボタンを押す。
- または
- ▶ PLAY▶をタップする。

動画に関する操作画面を呼び出す

再生が停止すると操作画面が表示されます。

タッチ操作で行う場合

- ▶ モニター上 (任意の箇所) をタップする。

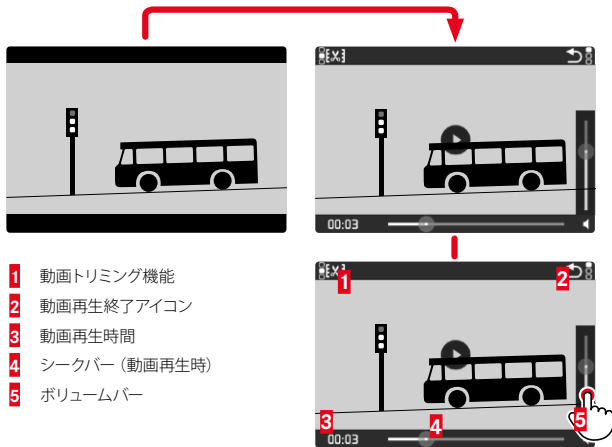

- 1 動画トリミング機能
- 2 動画再生終了アイコン
- 3 動画再生時間
- 4 シークバー (動画再生時)
- 5 ボリュームバー

ボタン操作で行う場合

- ▶ センターボタンを押す。

メモ

- ・ 約3秒間カメラを操作をしないと、アイコンは消えます。モニターをタップ、またはセンターボタンを押すと、再び表示されます。

再生を一時停止する

- ▶ モニター上 (任意の箇所) をタップする。
または
- ▶ センターボタンを押す。

再生を続行する

タッチ操作で行う場合

アイコンが表示されている場合:

- ▶ モニター上 (任意の箇所) をタップする。

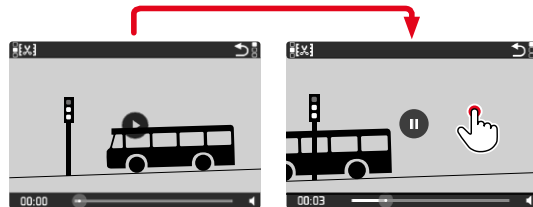

ボタン操作で行う場合

アイコンが表示されている場合:

- ▶ センターボタンを押す。

任意の箇所に移動する

アイコンが表示されている場合：

- ▶ 再生したい位置をシークバー上でタップする。

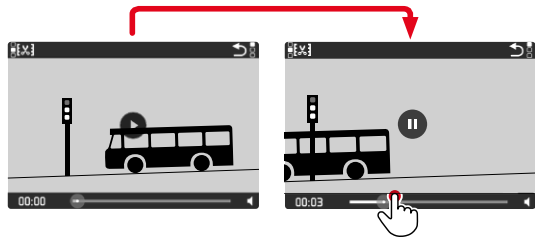

動画再生を終了する

タッチ操作で行う場合

アイコンが表示されている場合：

- ▶ 「戻る」アイコン⏮を選択する。

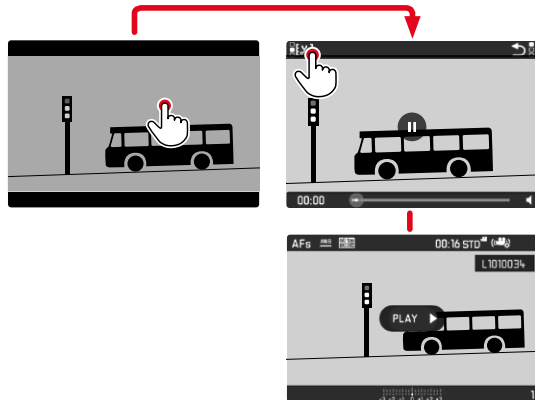

ボタン操作で行う場合

- ▶ **PLAY**ボタンを押す。

音量を調整する

タッチ操作で行う場合

アイコンが表示されている場合:

- ▶ 音量アイコンをタップする。
- ▶ 希望する音量をボリュームバー上でタップする。

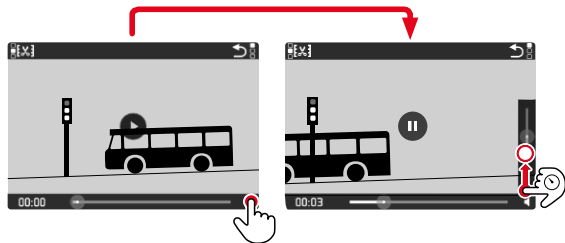

ボタン操作で行う場合

- ▶ セレクターボタンの上または下を押す。
 - ・ ボリュームバーが表示されます。
- ▶ 音量を上げる場合は上、音量を下げる場合は下を押します。

メモ

- ・ ボリュームバーを一番下 (音量を0) にすると音は出ません。音量アイコンの表示が  に変わります。

動画のトリミング

タッチ操作で行う場合

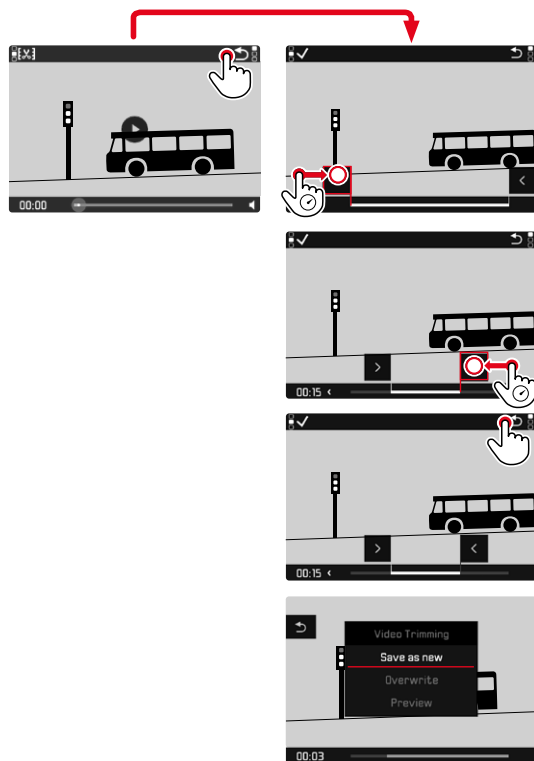

トリミング機能呼び出す

- ▶ MENUボタンを押す。
 - 動画編集画面が表示され、トリミング位置の左端が赤色で表示されます。

トリミング位置を変える

- ▶ セレクターボタンの左または右を押す。
 - 決定されたカット位置は赤色で表示されます。

トリミング位置（時間）を移動する

- ▶ サムホイールを回す。
 - 現在選択されている位置の時間（フッターの左端）と、その時点の画像が表示されます。

トリミングする

- ▶ センターボタンを押し、トリミングを確定する。
 - **動画トリミング**メニューが表示されます。
- ▶ **動画トリミング**メニューで希望する機能を選択する。
(別名保存、上書き保存、プレビュー)

別名保存	元の動画を残したまま編集した動画を保存したい場合に、 新たなデータ として別名で保存します。
上書き保存	トリミングした動画が保存され、元の動画は削除されます。
プレビュー	編集した動画を再生します。再生後に、保存するか削除するかを決定します。

トリミング機能を中止する

動画トリミングメニュー内で何も選択されていないかぎり、常にトリミング機能を中止することができます。

- ▶ **PLAY**ボタンを押す。
 - 元の動画再生の画面に戻ります。

メモ

- いずれの機能も、動画の保存中であることを示す画面が表示されます。保存が完了すると、保存された動画が表示されます。
- **別名保存**を選択しても、既存の動画の番号は変わりません。新しく作成された動画は、一番最後に追加されます。



その他の機能

本項目に記載されている設定/内容は、静止画撮影モード、動画撮影モードともに有効です。「基本的な操作・設定」内の「メニュー操作」に関する項目も合わせてご参照ください。静止画モード、または動画モードのいずれかで設定された内容は、もう一方のモードにも適用されます。

初期設定に戻す(すべての設定をリセットする)

メニュー項目の設定をすべてリセットして、基本設定(初期状態)に戻すことができます。ユーザープロフィール、ワイヤレスLAN設定、Bluetooth設定、画像番号に関しては、リセットする対象項目から除外することができます。

- ▶ メインメニューで**設定リセット**を選択する。
 - 「**設定をリセットしますか?**」という、確認のメッセージが表示されます。
- ▶ 設定をリセットする場合は**はい**、しない場合は**いいえ**を選択する。
 - **いいえ**を選択すると、設定はリセットされずにメインメニューに戻ります。**はい**を選択すると確認メッセージが表示され、いくつかの項目をリセットから除外することができます。
- ▶ ユーザープロフィールをリセットする場合は**はい**、しない場合は**いいえ**を選択する。
- ▶ ワイヤレスLAN設定とBluetooth設定をリセットする場合は**はい**、しない場合は**いいえ**を選択する。
- ▶ 画像番号をリセットする場合は**はい**、しない場合は**いいえ**を選択する。
- ▶ LUTプロフィールをリセットする場合は**はい**、しない場合は**いいえ**を選択する。
- ▶ Leica Lookプロフィールをリセットする場合は**はい**、しない場合は**いいえ**を選択する。
 - 「**カメラを再起動してください**」というメッセージが表示されます。
- ▶ カメラの電源を入れなおす。

メモ

- 初期設定に戻した後には、日付、時刻、言語を再設定する必要があります。確認メッセージが表示されます。
- 画像番号のリセットは**画像番号リセット**の項目(p.224)からも操作できます。

ファームウェア アップデート

ライカは、製品の機能の向上や不具合の改善に継続的に取り組んでいます。デジタルカメラでは多くの機能がファームウェアで制御されており、お買い上げの後でも機能を追加したり不具合を改善したりすることが可能です。本製品をユーザー登録された方には、最新ファームウェアのリリース情報を随時お届けいたします。

最新のファームウェアをダウンロードして、本製品をアップデートしてください。また、アプリ「Leica FOTOS」のユーザーは、ファームウェアのアップデート情報をアプリ内で自動的に受け取ることができます。

ファームウェアのアップデートは以下の方法で行うことができます。

- 楽にアプリ「Leica FOTOS」から (p.228)
- カメラメニューから

現在インストールされているファームウェアのバージョンを確認するには

- ▶ メインメニューで**カメラ情報**を選択する。
- メニュー項目**ファームウェア**の隣に、バージョンが表示されます。

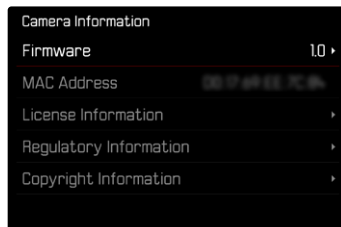

ファームウェアのアップデート情報、アップデートに伴う改善内容や追加機能、およびカスタマー登録について詳しくは、以下のサイトからご覧いただけます。

<https://club.leica-camera.com>

ファームウェアをアップデートする

ファームウェア アップデートを中断すると、カメラに重大かつ修復不可能な損傷を与える可能性があります。

ファームウェアのアップデート中には以下の事項を順守してください。

- カメラの電源を切らない。
- メモリーカードを取り出さない。
- バッテリーを取り出さない。

メモ

- バッテリー残量が十分でない場合は、警告メッセージがモニターに表示されます。バッテリーを充電してからファームウェアをアップデートしてください。
- **カメラ情報**のサブメニューにて国別に承認登録マークや番号を確認することができます。

使用前の準備

- ▶ バッテリーを満充電し、カメラに入れる。
- ▶ メモリーカードに他のファームウェアが保存されている場合は、必要のないものを消去する。
 - メモリカードに保存されているすべての画像をバックアップしてから、カメラでフォーマットすることをお勧めします。
(注意: データ消失! フォーマットするとすべてのデータが削除されます。元に戻すことはできませんのでお気をつけください。)
- ▶ 最新のファームウェアをダウンロードする。
- ▶ メモリーカードに保存する。
 - ファームウェアファイルは必ずメモリーカード最上位階層に保存してください。下位階層では読み込みができません。
- ▶ メモリーカードをカメラに挿入する。
- ▶ カメラの電源を入れる。



カメラのファームウェアをアップデートする

- ▶ 準備する。
- ▶ メインメニューで**カメラ情報**を選択する。
- ▶ **ファームウェア**を選択する。
- ▶ **アップデートを開始**を選択する。
 - ・ アップデートに関する情報とメッセージが表示されます。
- ▶ バージョン情報を確認する。
- ▶ **はい**を選択する。
 - ・ **プロフィール情報をSDカードに記録しますか?**というメッセージが表示されます。
- ▶ **はい**または**いいえ**を選択する。
 - ・ アップデートが自動的に開始します。
 - ・ 処理中はLEDランプが点滅します。
 - ・ 正常に完了すると、再起動を促すメッセージが表示されます。
- ▶ カメラの電源を入れなおす。

メモ

- ・ 再起動後には、日付、時刻、言語を再設定する必要があります。確認メッセージが表示されます。
- ・ Leica FOTOSからアップデートする場合は自動で設定されます。



LEICA FOTOS

スマートフォンやタブレットを使って、カメラをリモートコントロールすることができます。お使いのモバイル端末に「Leica FOTOS」をインストールする必要があります。さらに、「Leica FOTOS」で、以下の便利な機能も使用できます。

- 写真に位置情報（ジオタグ）を付ける（p.82）
- データを転送する
- ファームウェアのアップデートをインストールする
- 集合写真用などにリモートコントロールでリードタイムを選択できるセルフタイマー機能

その際に使用できる機能や操作方法に関して詳しくは、Leica FOTOSで確認できます。本書の「法律に関する事項（6ページ）」もお読みください。

- ▶ 以下のQRコードをモバイル端末でスキャンする。



または

- ▶ Apple App Store™/Google Play Store™でアプリをダウンロードしてください。

Wi-Fi（無線LAN）周波数帯を選択する

本機は、一部の地域で選択可能な、異なるWi-Fi（無線LAN）周波数帯に対応しています。

- ▶ メインメニューで**カメラ設定**を選択する。
- ▶ **ワイヤレスLAN**を選択する。
- ▶ **Wi-Fi周波数帯**を選択する。
- ▶ 希望する設定を選択する。

メモ

- ・ 選択が可能でない場合、メニュー項目はグレーアウトで表示されます。

接続 (iPhone使用者)

新しい端末に接続する

初めて接続する場合は、カメラとモバイル端末をペアリングする必要があります。この設定は、カメラセットアップ時のファーストウィザードを使用して、またはメニューから行うことができます。

接続アシスト

カメラを最初に起動する際、またはフォーマットした後に接続アシストが表示されます。**Leica FOTOS**のサブメニュー内で設定/変更ができます。言語を設定後、次のスクリーンが表示されます。

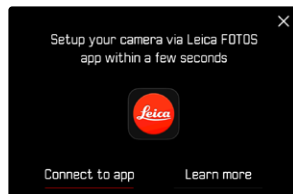

接続ウィザードを起動するには

- ▶ **アプリ**を選択する。

接続ウィザードを中断するには

- ▶ スクリーン右上のアイコンをタップする。

前の工程に戻るには

- ▶ スクリーン左上のアイコンをタップする。

「LEICA FOTOS CABLE」を使用して接続する (iPhoneのみ)

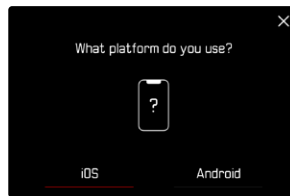

- ▶ **iOS**を選択する。
 - 次のスクリーンが表示されます。

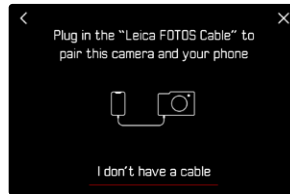

- ▶ カメラとモバイル端末を「Leica FOTOS Cable」にて接続する。
- ▶ アプリ「Leica FOTOS」の指示に従う。

WI-FI (無線LAN) で接続する

カメラ上で操作する

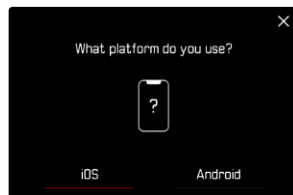

- ▶ **iOS**を選択する。
 - 次のスクリーンが表示されます。

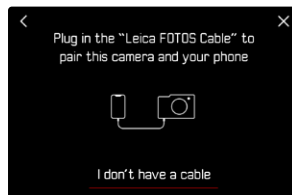

- ▶ **ケーブルを持っていない**を選択する。
- ▶ **次へ**を選択する。
- ▶ モニターにQRコードが表示されるまで待つ。

モバイル端末上で操作する

- ▶ Leica FOTOSを起動する。
- ▶ 「カメラを追加する」を選択する。
- ▶ 機種を選択する。
- ▶ 「QRコードをスキャンする」を選択する。
- ▶ QRコードをスキャンする。
 - ペ어링が行われます。処理には数秒程度かかることがあります。
 - 接続後LEDランプが点灯し、スクリーンにメッセージが表示されます。



メニューで操作する

ウィザードを使用しないでの設定、または他のデバイスに接続したい場合などはメニュー項目「Leica FOTOS」から設定ができます。

カメラ上で操作する

- ▶ メインメニューで「Leica FOTOS」を選択する。
- ▶ 「ペアリング」を選択する。
- ▶ モニターにQRコードが表示されるまで待つ。

モバイル端末上で操作する

- ▶ Leica FOTOSを起動する。
- ▶ 「カメラを追加する」を選択する。
- ▶ 機種を選択する。
- ▶ 「QRコードをスキャンする」を選択する。
- ▶ QRコードをスキャンする。
 - ・ ペアリングが行われます。処理には数秒程度かかることがあります。
 - ・ 接続後LEDランプが点灯し、スクリーンにメッセージが表示されます。

メモ

- ・ ペアリングのプロセスには時間がかかることがあります。
- ・ ペアリングは初回のみ必要で、毎回行う必要はありません。登録リストに端末が追加されていきます。
- ・ 接続設定にて「機内モード」を設定した場合は、Bluetooth機能はオフになります (p.234)。この場合、メニュー項目「ペアリング」はグレー表示され、設定できません。

登録済み端末に接続する

「LEICA FOTOS CABLE」を使用して接続する (iPhoneのみ)

「Leica FOTOS Cable」を使用すると素早く楽に設定できます。

- ▶ カメラとモバイル端末を「Leica FOTOS Cable」にて接続する。
 - ・ 自動的にペアリングが行われます。

Wi-Fi (無線LAN) で接続する

カメラ上で操作する

- ▶ メインメニューで「Leica FOTOS」を選択する。
- ▶ 「接続設定」を選択する。
- ▶ 「ハイパフォーマンスモード」または「エコモード」を選択する。

モバイル端末上で操作する

- ▶ Leica FOTOSを起動する。
- ▶ 機種を選択する。
- ▶ 表示される確認メッセージを確認し、確定する。
 - ・ カメラが自動的にモバイル端末に接続されます。

接続 (Android使用者)

新しい端末に接続する

ワイヤレスLAN経由で接続できます。初めて接続する場合は、カメラとモバイル端末をペアリングする必要があります。この設定は、カメラセットアップ時のファーストウィザードを使用して、またはメニューから行うことができます。

接続アシスト

カメラを最初に起動する際、またはフォーマットした後に接続アシストが表示されます。Leica FOTOSのサブメニュー内で設定/変更ができます。言語を設定後、次のスクリーンが表示されます。

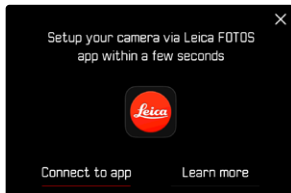

接続ウィザードを起動するには

- ▶ **アプリへ**を選択する。

接続ウィザードを中断するには

- ▶ スクリーン右上のアイコンをタップする。

前の工程に戻るには

- ▶ スクリーン左上のアイコンをタップする。

カメラ上で操作する



- ▶ **Android**を選択する。
- ▶ **次へ**を選択する。
- ▶ モニターにQRコードが表示されるまで待つ。

モバイル端末上で操作する

- ▶ Leica FOTOSを起動する。
- ▶ 「カメラを追加する」を選択する。
- ▶ 機種を選択する。
- ▶ 「QRコードをスキャンする」を選択する。
- ▶ QRコードをスキャンする。
 - ペアリングが行われます。処理には数秒程度かかることがあります。
 - 接続後LEDランプが点灯し、スクリーンにメッセージが表示されます。



メニューで操作する

ウィザードを使用しないでの設定、または他のデバイスに接続したい場合などはメニュー項目**Leica FOTOS**から設定ができます。

カメラ上で操作する

- ▶ メインメニューで**Leica FOTOS**を選択する。
- ▶ **ペアリング**を選択する。
- ▶ モニターにQRコードが表示されるまで待つ。

モバイル端末上で操作する

- ▶ Leica FOTOSを起動する。
- ▶ 「カメラを追加する」を選択する。
- ▶ 機種を選択する。
- ▶ 「QRコードをスキャンする」を選択する。
- ▶ QRコードをスキャンする。
 - ・ ペアリングが行われます。処理には数秒程度かかることがあります。
 - ・ 接続後LEDランプが点灯し、スクリーンにメッセージが表示されます。

メモ

- ・ ペアリングのプロセスには時間がかかることがあります。
- ・ ペアリングは初回のみ必要で、毎回行う必要はありません。登録リストに端末が追加されていきます。
- ・ 接続設定にて**オフ**を設定した場合は、Bluetooth機能はオフになります (p.234)。この場合、メニュー項目**ペアリング**はグレー表示され、設定できません。

登録済み端末に接続する

カメラ上で操作する

- ▶ メインメニューで**Leica FOTOS**を選択する。
- ▶ **接続設定**を選択する。
- ▶ **ハイパフォーマンスモード**または**エコモード**を選択する。

モバイル端末上で操作する

- ▶ Leica FOTOSを起動する。
- ▶ 機種を選択する。
- ▶ 表示される確認メッセージを確認し、確定する。
 - ・ カメラが自動的にモバイル端末に接続されます。

接続設定

以下の3つのモードが使用できます。

初期設定: ハイパフォーマンスモード

- ▶ メインメニューでLeica FOTOSを選択する。
- ▶ 接続設定を選択する。
- ▶ ハイパフォーマンスモード、エコモードまたはオフを選択する。

	通信速度重視のモード (初期設定)	バッテリーの消費を抑えるモード	すべての無線通信機能をオフ
	ハイパフォーマンスモード	エコモード	オフ
Bluetooth (ジオタグ)	オン	オン	-
Wi-Fi (データ転送) (リモートコントロール)	常時オン Leica FOTOSに常に接続	自動電源オン/オフ Leica FOTOS使用中は常にカメラと接続。 5分以上使用しない状態が続くと接続を解除	-
Wi-Fiスリープモード	オフ	5分後にオフ	-
リモート起動	いつでも可能	カメラの電源を切ってから7日以内は可能	-

ハイパフォーマンスモード

Bluetoothは常時オンで、ジオタグが可能です（モバイルデバイスにて機能をオンにしている場合のみ）。また、Wi-Fiも常時オンです。このモードは、通信速度を最大限に重視したLeica FOTOSとの接続方法です。素早いデータ転送等に最適です。

- ▶ メインメニューで**Leica FOTOS**を選択する。
- ▶ **接続設定**を選択する。
- ▶ **ハイパフォーマンスモード**を選択する。

エコモード

Bluetoothは常時オンで、ジオタグが可能です（モバイルデバイスにて機能をオンにしている場合のみ）。カメラのWi-Fiが撮影設定内容・データ転送時以外はオフになります。バッテリーの消費を抑えてバッテリーの節約になる省電力モードです。

- ▶ メインメニューで**Leica FOTOS**を選択する。
- ▶ **接続設定**を選択する。
- ▶ **エコモード**を選択する。

機内モード（オフ）

この設定ですべての無線通信機能がオフになります。

- ▶ メインメニューで**Leica FOTOS**を選択する。
- ▶ **接続設定**を選択する。
- ▶ **オフ**を選択する。

ファームウェアをアップデートする

ファームウェア アップデートを中断すると、カメラに重大かつ修復可能な損傷を与える可能性があります。

ファームウェアのアップデート中には以下の事項を順守してください。

- カメラの電源を切らない。
- メモリーカードを取り出さない。
- バッテリーを取り出さない。
- レンズを取り外さない。

アプリ「Leica FOTOS」のホーム画面にてカメラのファームウェア・アップデート情報を受け取ることができます。

- ▶ アプリ「Leica FOTOS」の指示に従う。

メモ

- バッテリー残量が十分でない場合は、警告メッセージがモニターに表示されます。バッテリーを充電してからファームウェアをアップデートしてください。
- アップデートはカメラメニューからできます（p.225）。



カメラをリモートコントロールする

リモートコントロールを使用して、必要な撮影設定やデータをモバイル端末に送信し、モバイル端末から写真やビデオを撮影することができます。その際に使用できる機能や操作方法に関して詳しくは、Leica FOTOSで確認できます。

リモートコントロールでカメラを起動する

この機能をカメラ内でオンに設定しておく、電源の入っていない、またはスタンバイモードのカメラをモバイル端末で起動することができます。その際、Bluetoothがオンになっている必要があります。

- ▶ メインメニューで「Leica FOTOS」を選択する。
- ▶ 「アプリでリモート起動」を選択する。
- ▶ 「オン」を選択する。
 - ・ カメラが登録済みのモバイル端末に、自動的に接続されます。

重要

- ・ カメラの電源がメインスイッチでオフにされている場合にのみ、リモート操作でカメラを起動できます。
- ・ ただし、誤作動によりカメラが起動されると不要な撮影や電池の消耗につながりますので、お気をつけください。
- ・ 使用したいモバイル端末が接続されていない、またはBluetooth機能がモバイル端末上でオフになっている場合は、他のモバイル端末がカメラと接続されることがあります。不正アクセスにつながる可能性がありますので、お気をつけください。

これらを防ぐため、リモートコントロール使用時以外は常にこの機能をオフにし、使用する直前に起動してください。



お手入れ/保管

本製品を長期間使用しない場合は、次のことをおすすめします：

- カメラの電源を切ってください。
- メモリーカードを取り出す。
- バッテリーを取り出す（約2か月ほどで日付と時刻の設定が失われます）。

本体

- ・ 汚れはカビや細菌などの繁殖の原因となりますので、本製品を清潔に保ってください。
- ・ 本製品をお手入れする際は、乾いた柔らかい布をお使いください。ひどい汚れは、よく薄めたクリーナーなどを浸み込ませた布で拭いてから、乾いた布で拭き取ってください。
- ・ 海水がかかった場合は、柔らかい布を水道水で湿らせ、よく絞ってからカメラ本体を拭いてください。その後、乾いた布でよく拭いてください。
- ・ 指紋などの汚れは、柔らかい清潔な布で拭き取ってください。布で拭き取りにくい隅の部分がひどく汚れている場合は、小さなブラシで取り除いてください。その際絶対にシャッターブレードに触れないでください。
- ・ 破損やほこりから保護するために、クッション入りのケースに保管することをおすすめします。
- ・ カメラは、高温多湿を避け、乾燥した十分に換気された場所に保管してください。湿気の多い場所で使用した場合は、湿気をよく取り除いてから保管してください。
- ・ カビの発生を防ぐため、革製のケースにカメラを長期間入れて保管しないでください。
- ・ 収納しているケースが湿気を吸収した場合は、湿気そのものや湿気によって染み出るなめし剤によって、本製品が故障するのを防ぐために、本製品をケースに収納しないでください。
- ・ 機械的に動作するベアリングやスライド部には潤滑油を使用しています。長期間使用しない場合は、スムーズな動作を保つため、約3か月ごとに数回シャッターを切って動かしてください。また、その他の操作部もすべて定期的に動かすことをおすすめします。

- ・ 高温・多湿の熱帯地域で使用するときは、カビが発生するのを防ぐために、できるだけ多く日光や風に当ててください。密封ケースなどに保管するときは、シリカゲルなどの乾燥剤を入れてください。また、レザー製のケースに長期間収納したままにしないでください。

レンズ

- ・ レンズ表面についたホコリはまずブローアードで吹き飛ばし、それでも落ちない場合は柔らかいブラシを使って落としてください。汚れがひどい場合や指紋を取り除くには、クリーナーなど何も付けない柔らかい清潔な布を使って、レンズの中央から外側に向かって円を描くようにして丁寧に拭き取ってください。使用する布には、ケースなどの保護容器に入っているマイクロファイバークロスをおすすめします（写真用品や光学機器の専門店で購入できます）。40°Cの温水で手洗いでできるような布をおすすめします（ただし、柔軟剤の使用やアイロンがけは避けてください）。メガネ用クリーニング・ティッシュ等の化学成分を含んだ紙や布は、レンズ表面やコーティング層を傷める原因となりますので絶対に使用しないでください。
- ・ 砂や海水がかかるおそれのある場所で撮影する場合は、透明のUVaフィルターを装着するとフロントレンズを保護できます。ただし、その他のフィルターと同様に、逆光での撮影やコントラストが高い被写体の撮影ではフレアが発生することがありますのでお気をつけください。
- ・ レンズキャップを装着すると、不用意に指紋がついたり雨でぬれたりすることを防げます。
- ・ 機械的に動作するベアリングやスライド部には潤滑油を使用しています。長期間使用しない場合は、動作が鈍くならないよう、フォーカスリングと絞りリングを定期的に動かしてください。

ファインダー/モニター

- ・ 露付きが起こった場合、電源を切り、常温の場所に約1時間置いてください。周囲の温度になじむと、曇りが自然に取れます。

バッテリー

- ・ バッテリーを取り出して保管する場合は、容量がある程度残った状態で保管してください。バッテリー残量はモニターで確認できます。長期間保管する場合は、過放電を避けるために、半年に1回、15分ほど充電してください。

メモリーカード

- ・ メモリーカードを保管するときは、記録データを保護するために、帯電防止ケースに入れてください。
- ・ 高温の場所、直射日光の当たる場所、磁気や静電気が発生する場所で保管しないでください。カメラを長期間使用しない場合は、カメラからメモリーカードを取り出してください。
- ・ データ削除を繰り返すと断片化が生じて空き容量が少なくなります。それにより書き込み時間が長くなることで記録エラーが起きる場合がありますので、定期的にフォーマットすることをおすすめします。

撮像素子

ピクセルマッピング

時間の経過とともにデジタルカメラのイメージセンサーに欠陥画素が発生します。カメラは周辺画素から情報を読み取り、この欠陥画素を自動的に補正します。そのためには欠陥画素をイメージセンサーの最適化機能「ピクセルマッピング」により検出する必要があります。この作業は通常二週間ごとに自動で行われていますが、必要に応じて、手動で実行することもできます。

- ▶ メインメニューで**カメラ設定**を選択する。
- ▶ **ピクセルマッピング**を選択する。
- ▶ **はい**を選択する。
 - ・ マッピングが実行されます。処理には数秒程度かかることがあります。
 - ・ 「**カメラを再起動してください**」というメッセージが表示されます。
- ▶ カメラの電源を入れなおす。

メモ

- ・ イメージセンサーの温度が高いときは、この機能は実行できません。

問題	原因	対処方法
電池		
充電がすぐになくなる。	バッテリーが冷たすぎる。	バッテリーを体温などであたため、撮影の直前にカメラに挿入してください。
	バッテリーが熱すぎる。	バッテリーを冷ましてからカメラに挿入してください。
	モニターやEVFが明るすぎる。	輝度を下げてください。
	省エネモードがオンになっていない。	オートパワーオフをオンにしてください。
	AFモードが常にオンになっている。	他のモードを選択してください。
	常にワイヤレスLANに接続されている。	必要のないときはワイヤレスLANの接続を解除してください。
	常にモニターを使用している(ライブビューモードなど)。	機能をオフにしてください。
	バッテリーの限界充電回数を超えている。	バッテリーの寿命です。 新しいバッテリーに交換してください。
	被写体追尾(トラッキング)とAFCがオンになっている。 画像のプレビュー機能(オートレビュー)がオンになっている。	AFsまたはMFを使用してください。 機能をオフにしてください。
充電が開始されない。	チャージャーに正しくセットされていない。	バッテリーの向きや、チャージャーの接点に正しく当たっているかを確認してください。
充電に時間がかかる。	バッテリーが冷たすぎる/熱すぎる。	バッテリーを常温で充電してください。
チャージャーのステータスLEDランプが点灯しているが、充電されていない。	バッテリーまたはチャージャーの接点が汚れている。	乾いた柔らかい布で、接点を丁寧に拭いてください。
	バッテリーの限界充電回数を超えている。	バッテリーの寿命です。 新しいバッテリーに交換してください。
カメラ		
カメラの電源が突然切れる。	バッテリー残量がない。	バッテリーを充電する、または交換してください。
カメラの電源が入らない。	バッテリー残量がない。	バッテリーを充電する、または交換してください。
	バッテリーが冷たすぎる。	バッテリーを体温などであたためてください。
電源を入れてもすぐに切れてしまう。	バッテリー残量がない。	バッテリーを充電する、または交換してください。
カメラが発熱する。	高画質4K動画撮影時やDNG形式での連続撮影時にカメラが発熱する。	故障ではありません。熱くなりすぎるときは撮影を中断し、カメラが常温に戻るのを待ってから撮影を再開してください。
カメラがメモリーカードを読み込まない。	互換性がない、または故障しているメモリーカードが挿入されている。	新たなメモリーカードを使用してください。
	メモリーカードが正しくフォーマットされていない。	カメラ内でメモリーカードをフォーマットしてください。 (注意: すべてのデータが消去されるのでお気をつけください。)
メニュー、表示		
EVFが暗い。	EVF輝度が低い。	EVF輝度を上げてください。
表示が日本語でない。	-	メインメニューでLanguageを選択し、日本語に設定してください。
EVFが暗い。	EVFとLCDの切り替え設定が間違っている。	最適な設定を選択してください。

ファインダー内の画像のピントが合っていない。		ファインダーの視度を調整してください。
モニターが暗すぎる/明るすぎる。	モニター輝度が正しく設定されていない。 視野角が狭い。 輝度センサーが覆われている。	モニター輝度を設定しなおしてください。 モニターをできるだけ正面から見てください。 輝度センサーが覆われないよう気を付けてください。
お気に入りメニューが表示されない。	お気に入りメニューに何も登録されていない。	お気に入り、少なくとも項目登録してください。
ライブビューが突然消える、または表示されない。	撮影環境の温度、ライブビューの長時間使用、長時間の動画撮影や連続撮影により、カメラが発熱する。	カメラが常温に戻るのを待ってください。
ライブビューモード時のモニターの明るさと画像の明るさが違う。	モニター輝度は画像の明るさとは関係ありません。 露出プレビューがオフになっている。	必要であれば、輝度を調整してください。 機能をオンにしてください。
撮影後、撮影可能枚数が減らない。	画像データが小さいため、メモリーカードの容量をとらない。	故障ではありません。撮影可能枚数はおよその数です。
撮影モード		
シャッターボタンを半押しすると、モニター/ファインダーにノイズが発生する。	撮影環境の明るさが十分でない、または絞りを絞り込んで撮影する場合、ISO値が自動で高く設定される（オートISO設定時）。	故障ではありません。撮影が続行されます。
モニター/ファインダーがすぐにオフになる。	省エネモードがオンになっている。	省エネモードの設定を変更してください。
撮影後にモニターの表示が消える/モニターが暗くなる。	フラッシュ撮影後、次の撮影に向けての発光準備中は、モニターがオフになる。	フラッシュの発光準備が完了するのを待ってください。
フラッシュが発光しない。	現在の設定でフラッシュが使用できない。 バッテリー残量がない。 フラッシュ発光準備中にシャッターボタンを押す。 電子シャッターが選択されている。 オートブラケットまたは連続撮影がオンになっている。	フラッシュユニット使用時に設定できる各種機能をご確認ください。 バッテリーを充電する、または交換してください。 フラッシュの発光準備が完了するのをお待ちください。 各種設定を調整してください。 各種設定を調整してください。
フラッシュが被写体に正しく照射されない。	被写体がフラッシュ光の到達範囲内でない。 フラッシュ発光部位が遮られている。	フラッシュ光の届く範囲内に被写体を置いてください。 発光部位が手やレンズでおおわれていないか確認してください。
シャッターが切れない/シャッターボタンが作動しない/撮影できない。	メモリーカードがいっぱい。 メモリーカードがフォーマットされていない。 メモリーカードがロック（書き込み防止）されている。 メモリーカードの端子部が汚れている。 メモリーカードが故障している。 センサーがオーバーヒートしている。 カメラの電源が自動的に切れる（オートパワーオフ）。 画像データをメモリーカードに記録中で、バッファメモリーがいっぱい。 ノイズリダクション処理中（夜間の長時間露光撮影後など）。 バッテリー残量がない。	空き容量のあるメモリーカードに交換してください。 メモリーカードをフォーマットしてください。 ただし、すべてのデータが消去されるのでお気を付けてください。 メモリーカードのロックを解除してください。 （カード側面にスイッチがあります。） 端子部を綿やリネンの布で丁寧に拭いてください。 メモリーカードを交換してください。 カメラが常温に戻るのをお待ちください。 カメラの電源を再度入れ、オートパワーオフをオフにしてください。 撮影準備が終了するまでお待ちください。 処理が終了してから、ノイズリダクションをオフにしてください。 バッテリーを充電する、または交換してください。
	撮影準備中 画像番号がいっぱい。	撮影準備が終了するまでお待ちください。 「データ管理」の項目をご覧ください。

オートでピントが合わない。	AFがオンになっていない。	AFをオンにしてください。
顔が認識されない。	サングラス、帽子、髪の本などで顔や顔のパーツが隠れている。	顔がはっきり見えるようにしてください。
	画面の中で顔の占める部分が小さすぎる。	構図を変更してください。
	顔が傾いている、または正面を向いていない。	顔をまっすぐカメラのほうに向けてください。
	カメラが傾いている。	カメラをまっすぐにして撮影してください。
カメラが主要被写体を正しく認識していない。	撮影に十分な光が顔に当たっていない。	フラッシュを使用し、十分な光量で撮影してください。
	主要被写体の近くに他の被写体がある。	構図を変え、AFロックまたはAFsモードを使用して、ピントを固定してください。
顔が主要被写体として認識されていない。	顔が主要被写体として認識されている。	顔認識機能をオフにしてください。
	顔がオーバーヒートしているため、各種機能が一時的に無効になっている。	カメラが常温に戻るのをお待ちください。
連続して撮影ができない。	カメラがオーバーヒートしているため、各種機能が一時的に無効になっている。	カメラが常温に戻るのをお待ちください。
モニター画像にノイズが発生する。	暗い場所でのモニターの輝度調整機能による。	故障ではありません。撮影が続行されます。
画像の保存に時間がかかる。	ノイズリダクション処理中(夜間の長時間露光撮影後など)	機能をオフにしてください。
	処理速度の遅いメモリーカードを使用している。	適したメモリーカードを使用してください。
ホワイトバランスをマニュアル設定できない。	モニターが暗すぎる、または明るすぎる。	
ピントが合わない。	被写体までの距離が近すぎる。	マクロモードに切り替えてください。
	被写体までの距離が遠すぎる。	マクロモードを解除してください。
	AFモードでピントが合わない。	マニュアルフォーカスで撮影してください。
AFモード時にAFフレームが赤色から緑色に変わらない。	ピントが合っていない。	再度ピントを合わせてください。
AFフレームを選択できない	フォーカスリングがAFポジションに設定されていない。	フォーカスリングをAFポジションに設定してください。
	シーンプログラム内でオート/人物撮影に設定されている、またはAFモードの顔認識機能が選択されている。	これらの設定を解除し、他のモードに設定してください。
	シーンプログラムに設定されている。	メニュー項目「撮影モード(シーン)」で「P-A-S-M」を選択してください。
	再生モード中	撮影モードに切り替えてください。
AF補助光が発光しない。	スタンバイモード中	シャッターボタンを半押ししてスタンバイモードを解除してください。
	動画撮影モードに設定されている。	静止画撮影モードに切り替えてください。
	AF補助光機能がオンになっていない。	AF補助光機能をオンにしてください。
動画撮影		
動画が撮影できない。	カメラがオーバーヒートしているため、各種機能が一時的に無効になっている。	カメラが常温に戻るのをお待ちください。
動画撮影が自動的に中断された。	最大録画時間を超えた。	
	設定した動画の記録画素数に対し、メモリーカードの書き込み速度が遅すぎる。	他のメモリーカードに交換する、または動画の記録画素数を変更してください。
動画撮影モードで「L」を選択できない。	動画のビットレートが10 bitに設定されていない。	ビットレートを10 bitまたはMOVに切り替えてください。

再生モード/画像の管理		
選択した複数の画像を削除できない。	書き込み防止された画像が選択されている。	書き込み防止を解除してください。
ファイル名が0001から始まらない。	メモリーカード内に画像番号が0001の画像がある。	「データ管理」の項目をご覧ください。
時刻/日付設定が間違っているか、設定されていない。	バッテリーを取り出したまま、カメラを長期間使用していない。	充電したバッテリーを挿入し、設定を行ってください。
画像上に表示された日付/時刻が間違っている。	日付/時刻が正しく設定されていない。	日付/時刻を正しく設定してください。 放電してしまったバッテリーを挿入したままカメラを長期間使用しないと、日付と時刻の設定が失われます。
画像上に日付/時刻を表示したくない。	設定が正しくされていない。	あとから削除することはできません。 機能をオフにしてください。
画像が破損している、または保存されていない。	メモリーカードへの画像の書き込み中 (LED点滅中) にメモリーカードが取り出された。 メモリーカードが正しくフォーマットされていない、または破損している。	メモリーカードへの画像の書き込み中 (LED点滅中) は、メモリーカードを取り出さないでください。バッテリーを充電してください。 メモリーカードをフォーマットしてください。 (注意: すべてのデータが消去されるのでお気をつけください。)
撮影直後の画像が表示されない。	オートレビュー機能がオフになっている。	オートレビューをオンにしてください。
撮影した動画の一部がモニター上に表示されない。	カメラと再生機器のアスペクト比が異なる。	適切なアスペクト比をカメラで選択してから撮影してください。
静止画画質		
画像が明るすぎる。	撮影時に露出センサーが遮られていた。	センサーがおおわれていないことを確認してから撮影してください。
ノイズが発生する。	露光時間が長い (1秒以上)。	ノイズリダクション機能をオンにしてください。
	ISO感度が高すぎる。	低めのISO感度に設定してください。
画像の色が不自然。	ホワイトバランスが設定されていない、または光源に合っていない。	光源に合わせたホワイトバランスをプリセットから設定する、またはマニュアルで設定してください。
画像上に白い斑点が写っている。	暗い場所でフラッシュ撮影を行った場合: ほこりなどの大気中の粒子にフラッシュ光が反射した。	フラッシュを使用せずに撮影してください。
ピントが合っていない。	レンズが汚れている。	レンズをクリーニングしてください。
	レンズの前に障害物などがある。	障害物をどけて撮影をしてください。
	撮影中にカメラが動いた。	フラッシュを使用してください。 カメラを三脚に固定して撮影してください。
	マクロ機能	シャッタースピードを速く設定してください。 マクロ機能をオン (被写体までの距離が近すぎるとき) にする、またはマクロ機能をオフ (被写体までの距離が遠いとき) にしてください。
露出オーバー	明るい撮影環境下でフラッシュがオンになっている。	フラッシュモードを変更する、またはオフにしてください。
	画像内に明るい光源が写っている。	明るい光源が写りこまないように撮影して下さい。
	逆光での撮影	レンズフードを使用するか、構図を変えてください。
	露光時間が長い。	露出時間を短く設定してください。
画像がブレている。	暗い撮影環境下でフラッシュを使用していない。	三脚にカメラを固定し、フラッシュを使用して撮影してください。
画質が荒く、ノイズが発生している。	ISO感度が高すぎる。	低めのISO感度に設定してください。

横縞のノイズが発生する。	光源が蛍光灯やLEDランプの際の、電子シャッターを使用した撮影。	シャッタースピードを速く設定してください。
明るすぎる、または色が不自然。	明るすぎる環境下や、人工光源下での撮影。	適切なホワイトバランスをプリセットから選択するか、マニュアルで設定してください。
画像が表示されない。	メモリーカードが挿入されていない。	メモリーカードを入れてください。
	違うカメラで撮影された画像。	パソコンなど他のデバイスに移して再生してください。
画像が表示されない。	パソコン上で画像のファイル名が変更された。	パソコンへのデータ転送に適したソフトウェアを使用してください。
動画画質		
動画中にフリッカー（ちらつき）やノイズが見られる。	人工光源による干渉。	動画画質 / 記録形式で異なるフレームレートを選択してください。
動画に雑音が入っている。	動画撮影中のダイヤルやボタン操作による。	動画撮影中は、ダイヤル/ボタン操作をなるべく使用しないようにしてください。
動画再生時に音が出ない。	再生音量が低すぎる。	再生音量を上げてください。
	撮影時にマイクが遮られていた。	動画撮影時にマイクが隠れないように、お気をつけてください。
	スピーカーが遮られている。	再生時にスピーカーが隠れないように、お気をつけてください。
	動画撮影時にマイクがオフになっていた。	マイクをオンにして、感度を設定してください。
動画中にフリッカー（ちらつき）が見られる。	LEDランプや蛍光管などの人工光源による干渉。	マニュアルでシャッタースピードを (1/100秒など) 設定してください。
スマートフォン/ワイヤレスLAN		
ワイヤレスLAN接続が中断された。	カメラがオーバーヒートした。	カメラが常温に戻るのをお待ちください。
接続したいモバイル端末とペアリングできない。	他のカメラとペアリングされた。	モバイル端末上のBluetooth設定に登録されているカメラのリストから削除し、ペアリングしなおしてください。
モバイル端末と接続できない/画像を転送できない。	モバイル端末からカメラまでの距離が遠すぎる。	モバイル端末とカメラを近づけてください。
	磁気、静電気、電波障害が発生する機器が近くにある。	障害を起こす可能性のある電子機器の近くで使用しないでください。
	近くに他のモバイル端末がある。	接続しなおす、またはペアリングしないモバイル端末を遠ざけてください。
	モバイル端末が他の機器と接続されている。	接続状況を確認してください。
ワイヤレスLAN設定画面に、接続したいカメラ名が表示されない。	モバイル端末がカメラを検出していない。	モバイル端末のワイヤレスLANを接続しなおしてください。

メニュー項目一覧

ファンクションボタン

以下の各種ボタン/ダイヤルをショートカット機能に使用することができます。設定方法についてはp.59をご覧ください。

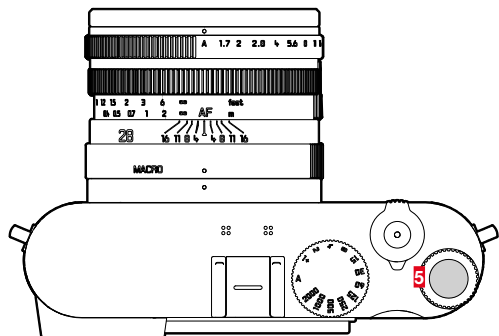

5 サムホイルボタン

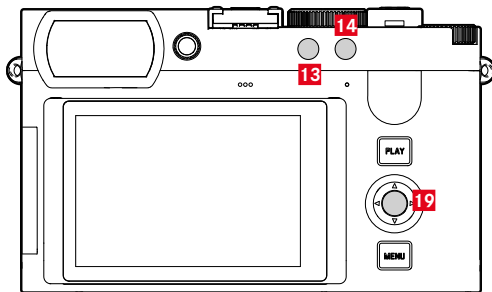

13 FNボタン1
14 FNボタン2
19 センターボタン

表解説

◆ = ホーム画面から設定可能

★ = お気に入りメニューに登録可能

● = ファンクションボタンに登録可能

● = ファンクションボタンの初期設定

ショートカット

機能	静止画			動画			ページ
	ホーム画面	お気に入り	ファンクションボタン	ホーム画面	お気に入り	ファンクションボタン	
静止画 - 動画*	◆		● (14)	◆		● (14)	183
情報画面切替			● (19)				44, 139
自動拡大			●			● (19)	
AEロック/AFロック							95, 118
AF-L + AE-L			●				116, 118
AE-L			●				95, 118
AF-L			●				95, 118
動画ガンマ形式切替						●	44, 98, 102, 139, 189, 193
ドライブモード	◆	★	●				92, 120-126
インターバル撮影		★	●				121-122, 145
オートブラケット		★	●				123
セルフタイマー		★	●				124
フォーカス		★	●			●	84-96, 100, 174, 185-187, 192

*ショートカットでのみ使用可能な機能があります。これらの機能は表の始めに記してあります。

フォーカスモード	◆	★	●		◆	★	●		93, 185
AFモード	◆	★	●		◆	★	●		94, 186
AF補助光			●						91
MFアシスト		★	●			★	●		87, 100, 101, 178, 192
自動拡大			●				●		101, 192
フォーカスピーキング			●				●		87, 100, 178, 192
タッチAF			●				●		84-85, 174-175
EVF使用時にタッチAF			●				●		85, 175
AFトラッキング 開始位置		★				★			96, 187
測光モード	◆	★	●		◆	★	●		108, 199
露出補正	◆	★	●		◆	★	●		119, 123, 204
ISO	◆	★	●	● (5)	◆	★	●	● (5)	60, 103, 194-196
オートISO設定		★	●			★	●		103-104, 135, 195
ホワイトバランス	◆	★	●		◆	★	●		105-106, 197-198
グレーカード		★	●			★	●		106, 197
色温度			●				●		107, 198
静止画記録形式	◆	★	●						70
DNG記録画素数	◆	★	●						71
JPG設定		★							71, 74-78
JPG記録画素数	◆	★	●						71, 126

フィルムモード	◆	★	●				72-75
Leica Look		★	●		★	●	72, 75, 158, 161
iDR		★	●		★	●	78, 162, 169
撮影モード (シーン)	◆	★	●	◆		●	110-113, 127, 200-206
光学式手ブレ補正		★	●			●	77, 168
静止画アスペクト比		★					72
遠近補正			●				128-129
シャッタータイプ		★	●				107, 115
フラッシュ設定		★	●				134-136
露出レビュー		★	●				113, 116
ノイズリダクション(長時間露光)		★	●				76
ショートカット設定		★			★		59-60, 119, 204
お気に入り編集		★			★		59
FNボタン1		★			★		60
FNボタン2		★			★		60
センターボタン		★			★		60
サムホイールボタン		★			★		60
ダイヤルの機能設定		★	●		★	●	60, 119, 204
オートレビュー							120, 138, 153
フラッシュ発光量補正							136
動画画質 / 記録形式				◆	★	●	158, 200

MOV						★		158
MP4						★		158
動画撮影設定						★		160-169
マイク感度					◆		●	161
動画ガンマ							●	158-167
LUTプロファイル							●	166-167
動画モード					◆	★	●	158-162
動画モード設定						★		160
デジタルズーム		★	●	● 13		★	●	47, 125, 183, 205
ユーザープロファイル	◆	★	●		◆	★	●	61-63
撮影アシスト		★				★		24, 85-89, 176-180
クリッピング/ゼブラ			●					89, 177
モニター設定		★				★		67-68
EVF-LCD		★	●			★	●	67
LCD輝度		★				★		67
EVF輝度		★				★		67
EVFフレームレート		★				★		68
Leica FOTOS	◆	★	●		◆	★	●	229-236
メモリーカードをフォーマット		★	●			★	●	79-170
カメラ設定								32, 64-69, 81-83, 172, 228, 239
電子音			●					69, 91, 181

再生モード時のショートカット機能

機能	再生 (静止画/動画)		ページ	
	再生メニュー	ファンクションボタン		
情報画面切換		●	● (19)	44, 139
マーク		●	● (14)	139, 209
EVF-LCD		●		67
ズーム (静止画のみ)		●	● (5)	
1コマ消去	●	●	● (13)	44, 139, 209
複数コマ消去	●	●		150, 215
レーティングなしを消去	●	●		152, 217
全コマ消去	●	●		151, 216
スライドショー	●	●		153-154

4K	157
8K	157
アイセンサー	67
AE-L	117
AEロック/AFロック	117
AFC	93, 185
AF-L	117
AF/MF、切り換え	93
AFs	93, 185
AFクイック設定	97
AFモード	93, 185
AF確定音	69, 90, 181
AF補助光	90, 99
Apple MFi	83, 172
A (絞り優先AE)	112, 202
Bluetooth	234
C4K	157
C8K	157
DNG	70
DNG記録画素数	71
FAQ	240
FHD	157
FNボタン	44, 247
Full HD	157
HDMI	175
HDR	123
iDR	78, 168
ISO値、最大	103
ISO、最大	195
ISO感度	103, 194
ISO感度自動設定	104, 196
JPG	70
Language	64
Leica Customer Care	266
Leica FOTOS	6, 228
Leica FOTOS Cable	6
Leica Look	75, 161
LUT	163
MF	100, 191
MFアシスト	100, 192
MOV	156
MP4	156
M (マニュアル露出設定)	113, 203
PLAYボタン	42
PTP	83, 172
P (プログラムAE)	111, 201
RAWデータ	70
RAW画像	70
SDカード	9, 13, 33, 79, 169, 239
S (シャッター優先AE)	112, 202
TTL測光	131, 132
USB	32
USBモード	83, 172
あ行	
アカデミー、ライカ	267
明るさ、EVF	67
明るさ、モニター	67
アクセサリ	3
アシスト機能、MF	100, 192



アスペクト比 (静止画)	72
アスペクト比 (動画)	157
アップデート、ファームウェア	14, 225
アプリ	228
色温度	107, 198
色再現、EVF	68
色再現、モニター	68
インターバル撮影	121
インテリジェントAF	93, 185
インテリジェント ダイナミックレンジ	78, 168
遠近補正	128
オートISO	103, 195
オートパワーオフ	65, 68
オートフォーカス	93, 94, 185, 186
オートブラケット、オート	111, 201
オートブラケット撮影	123
オートレビュー	143, 153, 217
お手入れ	238
お気に入り、動画	213
お気に入り、静止画	148
お気に入りマーク、動画	213
お気に入り、メニュー	51, 58, 247
音	69
オフラインモード	235
音声	221
音量、シグナル音	69
音量、動画	221
か行	
顔認識	96, 188

拡大表示、再生モード (静止画)	145
拡大表示、撮影モード (静止画)	98, 101
カ拡大表示、撮影モード (動画)	189, 192
スタマーカー	266
カスタマイズ	59
カスタマイズ機能	58
カスタマイズ (ボタン)	59
カスタムLUTプロフィール	163
画像拡大	101
画像のプロパティ	72, 158
画像番号	80, 170
画像番号リセット	81, 171
カメラ情報	5, 225
画面のプロパティ、彩度 (静止画)	73
カラー設定、EVF	68
カラー設定、モニター	68
カラープロフィール	74
感度、ISO	103, 194
感度、アイセンサー	67
キーパッド	54
機内モード	235
機能、カスタマイズ	58
基本設定、カメラ	64
基本設定、撮影モード (静止画)	70
基本設定、撮影モード (動画)	156
キャリングストラップ	10, 30
切替、モード	140, 182, 210
記録画素数 (静止画)	71
記録画素数 (動画)	157
記録形式	70, 156
グリッド	87, 177

クリッピング	89, 142, 177
グレーカード	106, 197
警告音	69
言語	64
光学式手ブレ補正	77
構造、フォルダー	80, 170
固定ISO感度	103, 194
コントラスト、画像のプロパティ (静止画)	73
コントラスト、画像のプロパティ (動画)	159

さ行

サービスセンター	266
再生モード (静止画)	138
再生モード (動画)	208
再生、自動 (静止画)	153
彩度、画面のプロパティ (静止画)	73
彩度、画面のプロパティ (動画)	159
サウンド	69
削除、静止画	149
削除、動画	214
撮影、インターバル	121
撮影、音なし	69
撮影、電子音なし	69
撮影の基本設定 (静止画)	70
撮影の基本設定 (動画)	156
撮影モード (静止画)	92
撮影モード (動画)	182
撮影補助機能	86, 176
撮影補助機能、AF	90, 98, 181, 189
撮影補助表示	86, 176
撮影、連続	120
撮像素子	9, 13

サブメニュー	51
サムホイール	40, 60
サムホイールボタン	41
シーンプログラム	127
シグナル音	69
時刻	56, 64
自動設定、ISO感度	104, 196
視度調整	36
絞り	110, 200
絞り優先AEモード	112, 202
シャープネス、画像のプロパティ (静止画)	73
シャープネス、画像のプロパティ (動画)	159
シャッタースピード	60, 110, 114, 203
シャッタースピード/絞り、組み合わせ	110, 200
シャッタースピードダイヤル	40
シャッター、電子式	69, 107
シャッターボタン	39
シャッター優先AE	112, 202
シャドウ、画面のプロパティ (静止画)	73
シャドウ、画面のプロパティ (動画)	159
シャドウ部の最適化	78, 168
修理	266
省エネモード	65
焦点合わせ	93
情報表示バー	87, 176
情報プロファイル	86, 176
ショートカット	58, 59, 247
初期設定	224
シンクロ、フラッシュ	134
ジンバル	184
人物認識	96, 188
水準器	88, 179

スケール.....	55	タッチAF.....	84, 174
スタンバイモード.....	65	タッチ操作.....	45, 84, 174
スペアアクセサリ.....	3	多点測光.....	109, 199
スポット測距.....	94, 186	注意事項.....	8
スポット測光.....	109, 199	中央重点測光.....	109, 199
スマートフォン.....	228	長時間露光.....	76, 114
スライドショー.....	153, 217	著作権.....	81
静止画、お気に入りマーク.....	148	データ名.....	80, 170, 171
静止画、削除.....	149	データ管理.....	79, 169
静止画、レーティング.....	148	データ転送.....	83, 172
接続設定.....	234	テクニカルデータ.....	260
接続、モバイル端末.....	228	テザリング.....	83, 172
設定、保存.....	61	デジスコピーング.....	127
ゼブラ.....	177	デジタルズーム.....	125, 205
セルフタイマー撮影.....	124	手ブレ補正（静止画）.....	77
セレクトボタン.....	41	手ブレ補正（動画）.....	167
センターボタン.....	41	テンキー.....	54
操作、メニュー.....	48, 52	転送、データ.....	83, 172
ゾーン、測距.....	95, 186	動画.....	182, 218
測距.....	93, 184	動画、お気に入りマーク.....	213
測距方式.....	94, 186	動画ガンマ.....	162
測距方式、AF.....	94, 186	動画形式.....	156
測距、マニュアル.....	100, 191	動画、削除.....	214
測光、方式.....	108, 199	動画モード.....	159, 182
測光方式、フラッシュ.....	132	動画、レーティング.....	213
測光方式、露出.....	108, 199	電子シャッター.....	69, 107
た		電子シャッター音.....	69
ダイナミックレンジ.....	78, 168	電子ビューファインダー（EVF）.....	68
タイム撮影.....	115	電子音.....	69
タイムゾーン.....	65	電源オフ、カメラ.....	38
タイムラプス.....	121, 144	電源オン、カメラ.....	38
		同調タイミング.....	134

ドライブモード.....	92, 120, 121
トラブルシューティング.....	240
トリミング、動画.....	221

な行

ノイズリダクション.....	76, 77, 112, 114
----------------	------------------

は行

廃棄.....	5
ハイライト、画面のプロパティ（静止画）.....	73
ハイライト、画面のプロパティ（動画）.....	159
ハイライト重点測光.....	109, 200
倍率、MFアシスト機能.....	101
バッテリー、入れる/取り出す.....	32
バッテリー残量（チャージャー）.....	31
バッテリー残量（モニター）.....	28
バッテリー、充電.....	31
バッテリーチャージャー.....	9, 30
バッテリー、メモ.....	8, 12, 239
バッテリー、容量.....	28
ピクセルマッピング.....	239
被写体追尾（トラッキング）.....	95, 187
ヒストグラム.....	89, 180
日付.....	56, 64
表示.....	24, 26, 86, 176
表示オプション.....	86, 176
表示言語.....	64
ピント合わせ.....	93
ピント合わせ、オート.....	93, 185
ピント合わせ、マニュアル.....	100, 191
ファームウェア.....	14, 225
ファイル名.....	80, 171

フィルムモード.....	73
風切音低減.....	162
フォーカス、オート.....	93, 185
フォーカスピーキング.....	87, 100, 178, 192
フォーカス、マニュアル.....	100, 191
フォーカスモード.....	93, 184
フォーマット、画像.....	70, 156
フォーマット、メモリーカード.....	79, 169
フォルダー.....	80, 170
フォルダー、構造.....	80, 170
フォルダー、新規作成.....	81, 171
フォルダー名.....	80, 170
付属品.....	2
フラッシュ.....	131
フラッシュ、制御.....	134
フラッシュ、設定.....	133
フラッシュ、測光方式.....	132
フラッシュ、到達距離.....	135
フラッシュ、同調.....	134
フラッシュ、発光タイミング.....	134
フラッシュ、発光量調整.....	136
フラッシュ、モード.....	133
フラッシュユニット、互換性.....	131
フレーム測距.....	94, 186
フレームレート.....	157
プレビュー.....	153
プログラムAE.....	111, 201
プログラムシフト.....	60, 111
プロファイル、ユーザー.....	61
ポイント測距.....	186
法律に関する事項.....	4
ポートレート撮影.....	127

ホーム画面.....	24, 26, 49
保管.....	238
保証.....	15
ホワイトバランス.....	105, 196

ま行

マーク、静止画.....	148
マイク.....	161
マクロ.....	102, 194
マニュアルフォーカス.....	100, 191
マニュアル露出設定.....	113, 203
無音撮影.....	69
メインスイッチ.....	38
メインメニュー.....	51
メニュー画面.....	46
メニュー操作.....	46
メニュー内の移動.....	48, 52
メニューバー.....	55
メモリーカード.....	9, 13, 33, 79, 169, 239
モード、切替.....	182
モード、フラッシュ.....	133
モード、露出.....	110, 200
モニター.....	42, 66
モニター、スタンバイ.....	68
モニター、設定.....	66
モノクロ撮影（静止画）.....	74
モノクロ撮影（動画）.....	160
問題.....	240

や行

ユーザープロファイル.....	61
ユーザープロファイル、消去.....	61, 63

ら行

ライカ アカデミー.....	267
リセット、画像番号.....	81, 171
リセット、カメラ.....	224
リセット、設定.....	224
リモートコントロール.....	236
レーティング、静止画.....	148
レーティング、動画.....	213
レンズ.....	8, 238
レンズフード.....	35
連続撮影.....	120, 121, 123
連絡先、ライカ.....	266
露光時間、最長.....	114
露光時間、マニュアル.....	114
露出.....	107, 199
露出シミュレーション.....	116
露出、長時間.....	76, 114
露出プレビュー.....	116
露出補正.....	60, 119, 204
露出補正、フラッシュ.....	136
露出、マニュアル.....	113, 203
露出、モード.....	110, 200

わ行

ワイヤレスLAN/Wi-Fi.....	6, 234
---------------------	--------

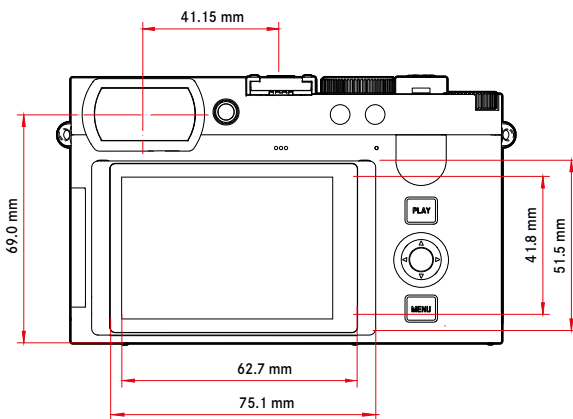
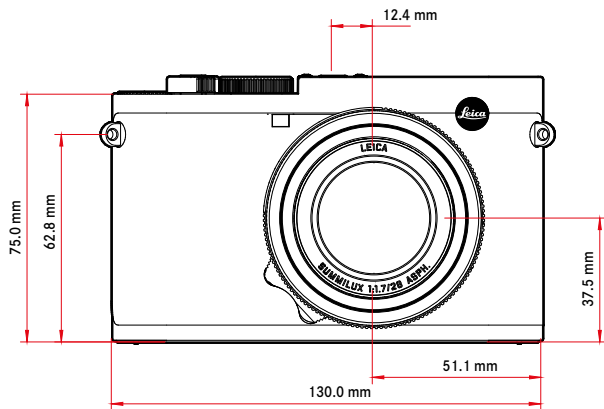
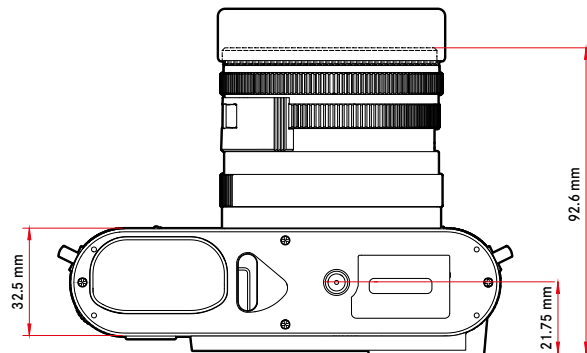
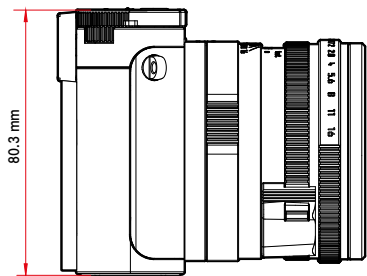

カメラ**名称**

ライカ Q3

形式

35mmフルサイズ コンパクトデジタルカメラ

型番

6506

商品コード

19080 EU/US/CN、19081 JP、19082 ROW

バッファメモリ

8GB

バッファメモリに保存可能な画像枚数は、フレームレート、画像フォーマットにより異なります

	DNG	DNG + JPG	JPG
15fps	63	63	67
9fps	70	66	76
7fps	74	69	83
4fps	83	72	104
2fps	164	88	947

記録媒体

UHS-II (推奨)、UHS-I、SD/SDHC/SDXCメモリーカード

材質

金属製：マグネシウムダイカスト、レーザー外装
IP規格（防水・防塵規格）保護等級：IP52

動作環境

0° C～+40° C

インターフェース

ライフラッシュユニット用の追加制御接点を装備したISOアクセサリシュー、
HDMI端子（タイプD）、USB3.1 Gen2 タイプC（最大10Gbps）

三脚用ねじ穴

A 1/4 (1/4インチ、DIN4503に準拠)、合金製

質量

約743g/658g（バッテリー有/無）

撮像素子**センサーサイズ**

CMOSイメージセンサー、6239万画素/6030万画素（総画素数/有効画素数）

プロセッサー

ライカ マエストロ シリーズ (Maestro IV)

フィルター

RGBカラーフィルター、UV/IRフィルター、ローパスフィルター無し

記録形式

静止画：DNG™（RAWデータ）、DNG™ + JPG、JPG（DCF 2.0、Exif 2.31）

動画：

MP4	h.265	AAC	48 kHz/16 bit
	h.264	AAC	48 kHz/16 bit
MOV	h.265	LPCM	28 kHz/24 bit
	h.264	LPCM	28 kHz/24 bit
	ProRes	LPCM	28 kHz/24 bit

解像度（静止画）

DNG™	9520x6336画素（6030万画素）
	7404x4928画素（3650万画素）
	5288x3518画素（1860万画素）
JPG	9520x6336画素（6030万画素）
	7392x4928画素（3640万画素）
	5280x3512画素（1850万画素）

ファイルサイズ

DNG™：70MB、記録画素数や被写体により異なる

静止画：記録画素数や被写体により異なる

動画：最長連続撮影時間：29分



色深度

DNG™: 14bit

JPG: 8bit

色空間

静止画: sRGB

動画画質

	記録画素数
C8K (17:9)	8192x4320
8K (16:9)	7680x4320
C4K (17:9)	4096x2160
4K (16:9)	3840x2160
Full HD (16:9)	1920x1080

フレームレート/ビットレート (動画)

MOV C8K				
MOV C8K (SDカードに記録する場合)				
29.97fps	C8K 4:2:0 / 10bit	h.265	L-GOP	300Mbps
25.00fps	C8K 4:2:0 / 10bit	h.265	L-GOP	300Mbps
24.00fps	C8K 4:2:0 / 10bit	h.265	L-GOP	300Mbps
23.98fps	C8K 4:2:0 / 10bit	h.265	L-GOP	300Mbps
MOV C8K (HLG/L-Log設定時にHDMI出力するが、SDカードに記録しない場合)				
29.97fps	8K 4:2:0 / 8bit	h.265	L-GOP	300Mbps
25.00fps	8K 4:2:0 / 8bit	h.265	L-GOP	300Mbps
24.00fps	8K 4:2:0 / 8bit	h.265	L-GOP	300Mbps
23.98fps	8K 4:2:0 / 8bit	h.265	L-GOP	300Mbps
MOV C8K (HLG/L-Log設定時にHDMI出力、またはSDカードに記録する場合)				
29.97fps	C4K 4:2:2 / 10bit	h.265	L-GOP	300Mbps
25.00fps	C4K 4:2:2 / 10bit	h.265	L-GOP	300Mbps
24.00fps	C4K 4:2:2 / 10bit	h.265	L-GOP	300Mbps
23.98fps	C4K 4:2:2 / 10bit	h.265	L-GOP	300Mbps
MOV 8K				
MOV 8K (SDカードに記録時)				
29.97fps	8K 4:2:0 / 10bit	h.265	L-GOP	300Mbps
25.00fps	8K 4:2:0 / 10bit	h.265	L-GOP	300Mbps
24.00fps	8K 4:2:0 / 10bit	h.265	L-GOP	300Mbps
23.98fps	8K 4:2:0 / 10bit	h.265	L-GOP	300Mbps

MOV 8K (HLG/L-Log設定時にHDMI出力するが、SDカードに記録しない場合)				
29.97fps	8K 4:2:0 / 8bit	h.265	L-GOP	300Mbps
25.00fps	8K 4:2:0 / 8bit	h.265	L-GOP	300Mbps
24.00fps	8K 4:2:0 / 8bit	h.265	L-GOP	300Mbps
23.98fps	8K 4:2:0 / 8bit	h.265	L-GOP	300Mbps
MOV 8K (HLG/L-Log設定時にHDMI出力、またはSDカードに記録する場合)				
29.97fps	4K 4:2:2 / 10bit	h.265	L-GOP	300Mbps
25.00fps	4K 4:2:2 / 10bit	h.265	L-GOP	300Mbps
24.00fps	4K 4:2:2 / 10bit	h.265	L-GOP	300Mbps
23.98fps	4K 4:2:2 / 10bit	h.265	L-GOP	300Mbps
MOV C4K				
59.94fps	4:2:2 / 10bit (SD & HDMI)	h.264	ALL-I	600Mbps
50.00fps	4:2:2 / 10bit (SD & HDMI)	h.264	ALL-I	600Mbps
48.00fps	4:2:2 / 10bit (SD)	h.264	ALL-I	600Mbps
	24.00fps	4:2:2 / 10bit (HDMI)		
47.95fps	4:2:2 / 10bit (SD)	h.264	ALL-I	600Mbps
	23.98fps	4:2:2 / 10bit (HDMI)		
29.97fps	4:2:2 / 10bit (SD & HDMI)	h.264	ALL-I	400Mbps
25.00fps	4:2:2 / 10bit (SD & HDMI)	h.264	ALL-I	400Mbps
24.00fps	4:2:2 / 10bit (SD & HDMI)	h.264	ALL-I	400Mbps
23.98fps	4:2:2 / 10bit (SD & HDMI)	h.264	ALL-I	400Mbps
MOV 4K				
59.94fps	4:2:2 / 10bit (SD & HDMI)	h.264	ALL-I	600Mbps
50.00fps	4:2:2 / 10bit (SD & HDMI)	h.264	ALL-I	600Mbps
48.00fps	4:2:2 / 10bit (SD)	h.264	ALL-I	600Mbps
	24.00fps	4:2:2 / 10bit (HDMI)		
47.95fps	4:2:2 / 10bit (SD)	h.264	ALL-I	600Mbps
	23.98fps	4:2:2 / 10bit (HDMI)		
29.97fps	4:2:2 / 10bit (SD & HDMI)	h.264	ALL-I	400Mbps
25.00fps	4:2:2 / 10bit (SD & HDMI)	h.264	ALL-I	400Mbps
24.00fps	4:2:2 / 10bit (SD & HDMI)	h.264	ALL-I	400Mbps
23.98fps	4:2:2 / 10bit (SD & HDMI)	h.264	ALL-I	400Mbps
MOV FHD				
119.88fps	4:2:2 / 10bit (SD & HDMI)	h.264	ALL-I	400Mbps
100.00fps	4:2:2 / 10bit (SD & HDMI)	h.264	ALL-I	400Mbps
59.94fps	4:2:2 / 10bit (SD & HDMI)	h.264	ALL-I	200Mbps
50.00fps	4:2:2 / 10bit (SD & HDMI)	h.264	ALL-I	200Mbps
48.00fps	4:2:2 / 10bit (SD)	h.264	ALL-I	200Mbps
	24.00fps	4:2:2 / 10bit (HDMI)		
47.95fps	4:2:2 / 10bit (SD)	h.264	ALL-I	200Mbps
	23.98fps	4:2:2 / 10bit (HDMI)		

29.97fps	4:2:2 / 10bit (SD & HDMI)	h.264	ALL-I	200Mbps
25.00fps	4:2:2 / 10bit (SD & HDMI)	h.264	ALL-I	200Mbps
24.00fps	4:2:2 / 10bit (SD & HDMI)	h.264	ALL-I	200Mbps
23.98fps	4:2:2 / 10bit (SD & HDMI)	h.264	ALL-I	200Mbps
MOV FHD Slow Motion				
イメージセンサー:119.88fps	4:2:0 / 10bit (SD & HDMI)	h.265	L-GOP	100Mbps
録画/出力:29.97fps				
イメージセンサー:100.00fps	4:2:0 / 10bit (SD & HDMI)	h.265	L-GOP	100Mbps
録画/出力:25.00fps				
MOV FHD ProRes				
59.94fps	422HQ	ProRes		454Mbps
50.00fps	422HQ	ProRes		378Mbps
29.97fps	422HQ	ProRes		227Mbps
25.00fps	422HQ	ProRes		189Mbps
24.00fps	422HQ	ProRes		182Mbps
23.98fps	422HQ	ProRes		181Mbps
MP4 8K				
MP4 8K (SDカードに記録時)				
29.97fps	8K 4:2:0 / 10bit	h.265	L-GOP	300Mbps
25.00fps	8K 4:2:0 / 10bit	h.265	L-GOP	300Mbps
23.98fps	8K 4:2:0 / 10bit	h.265	L-GOP	300Mbps
MP4 8K (HDMI出力するが、SDカードに記録しない場合)				
29.97fps	8K 4:2:0 / 8bit	h.265	L-GOP	300Mbps
25.00fps	8K 4:2:0 / 8bit	h.265	L-GOP	300Mbps
23.98fps	8K 4:2:0 / 8bit	h.265	L-GOP	300Mbps
MP4 8K (HDMI出力し、同時にSDカードにも記録する場合)				
29.97fps	4K 4:2:2 / 10bit	h.265	L-GOP	300Mbps
25.00fps	4K 4:2:2 / 10bit	h.265	L-GOP	300Mbps
23.98fps	4K 4:2:2 / 10bit	h.265	L-GOP	300Mbps
MP4 4K				
59.94fps	4:2:0 / 10bit (SD & HDMI)	h.265	L-GOP	100Mbps
50.00fps	4:2:0 / 10bit (SD & HDMI)	h.265	L-GOP	100Mbps
29.97fps	4:2:0 / 8bit (SD & HDMI)	h.264	L-GOP	100Mbps
25.00fps	4:2:0 / 8bit (SD & HDMI)	h.264	L-GOP	100Mbps
23.98fps	4:2:0 / 8bit (SD & HDMI)	h.264	L-GOP	100Mbps
MP4 FHD				
59.94fps	4:2:0 / 8bit (SD & HDMI)	h.264	L-GOP	28Mbps
50.00fps	4:2:0 / 8bit (SD & HDMI)	h.264	L-GOP	28Mbps
29.97fps	4:2:0 / 8bit (SD & HDMI)	h.264	L-GOP	20Mbps
25.00fps	4:2:0 / 8bit (SD & HDMI)	h.264	L-GOP	20Mbps
23.98fps	4:2:0 / 8bit (SD & HDMI)	h.264	L-GOP	24Mbps

レンズ

名称

ライカズミルックス 28 f/1.7 ASPH.、9群11枚、非球面レンズ3枚

レンズフィルター取り付け溝

E49

デジタルズーム

約1.25倍 (35mm相当)、約1.8倍 (50mm相当)、2.7倍 (75mm相当)、3.2倍 (90mm相当)

手ブレ補正

光学補正 (静止画、動画)

絞り値

F1.7~F16まで (ステップ幅: 1/3EV)

ファインダー/モニター

電子ビューファインダー

解像度: 576万ドット、120fps、倍率: 0.79倍 (アスペクト比: 4:3の場合)、0.76倍 (アスペクト比: 3:2の場合)、視野率: 100%、射出瞳: 20.75mm、-4dpt~+2dptの範囲内で調整可能、ビューファインダーとモニターを自動的に切り換えるアイセンサー付 (タイムラグ約0.005秒)

モニター

3.0型 TFT 液晶モニター (タッチパネル)、画素数: 184万3200ドット、384ppi、アスペクト比 3:2

シャッター

シャッター方式

電子シャッターまたはメカニカルシャッター

シャッタースピード

メカニカルシャッター: 120秒~1/2000秒

電子シャッター: 1秒~1/16000秒

フラッシュ同調速度: 1/2000秒まで

シャッターボタン

2段式

(1段目:カメラ起動、オートフォーカス、測光時、2段目:リリース)

セルフタイマー

カウントダウン:2秒または12秒

ドライブモード**1コマ、インターバル撮影、オートブラケット**

連続撮影:

- **連続撮影** **コンティニュース - 2 fps / 14 bit / AF、コンティニュース - 4 fps / 14 bit / AF:**

自動設定 (P/A/Sモード)の露出設定、オートホワイトバランス、オートフォーカスは、撮影回ごとに個別に設定

- **連続撮影** **コンティニュース - 7 fps / 14 bit、コンティニュース - 9 fps / 12 bit、コンティニュース - 15 fps / 12 bit:**

自動設定 (P/A/Sモード)の露出設定、オートホワイトバランス、オートフォーカスは、シリーズ1枚目撮影時に設定され、その設定内容ですべてのシリーズが撮影される

ピント合わせ**合焦範囲**

30cm~∞

マクロ設定時:17cm~

フォーカスモード

オートまたはマニュアル

マニュアルフォーカス使用時アシスト機能として、ルーベ機能 (自動拡大)、エッジマーキング (フォーカスピーキング) が使用可能

オートフォーカス

撮像エリアに像面位相差AFセンサーを配置した像面位相差検出方式、コントラスト検出方式、深度マップ測定を組み合わせたハイブリッドAF

AFモード**インテリジェントAF (AFs↔AFc自動切換)、AFs、AFc、タッチAF (設定時)、AF設定の保存可****測距方式 (オートフォーカス)****スポット** (スポットの移動可)、**フレーム** (フレームの移動とサイズ変更可)、**多点**、**ゾーン** (フレームの移動可)、**人認識**、**人・動物認識**、**トラッキング****AF測距点**

315

露出**測光**

TTL測光 (レンズの実絞りによる測光)

測光方式**スポット**、**中央重点**、**ハイライト重点**、**多点****露出モード**

プログラムAE (P)

絞り優先AE (A) : 絞りをマニュアルで設定

シャッター優先AE (S) : シャッター速度をマニュアルで設定

マニュアル (M) : シャッター速度、絞り共にマニュアルで設定

オートモード (撮影モード (シーン)) : オート、**スポーツ**、**人物**、**風景**、**夜景&人物**、**雪景色/ビーチ**、**花火**、**キャンドル**、**夕焼け**、**デジスコーピング****露出補正**

±3EV (1/3EVステップ)

オートブラケット

撮影コマ数:3枚または5枚、露出ステップ:最大3EV (ステップ幅:1/3EV)

露出補正も可:最大±3EV

ISO感度

	静止画	動画
オートISO	ISO 100 — ISO 100000	ISO 100 — ISO 100000
マニュアル	ISO 50 — ISO 100000	ISO 50 — ISO 100000

ホワイトバランスオート (オート)、プリセット (**晴天**、**くもり**、**日かげ (晴天時)**、**白熱灯**、**フラッシュ**)、マニュアル設定 (**グレーカード**)、色温度設定 (色温度、2000K~11500K)

フラッシュ発光制御

フラッシュユニットの接続

ホットシュー接点

フラッシュ同調速度

☛ : 1/2000秒、遅いシャッタースピード使用可、同調速度低下: HSS対応ライカフラッシュユニット使用時TTLリニアフラッシュモードに自動切り換え

フラッシュ測光方式

中央重点TTLプリ発光による測光 (ライカフラッシュユニット (SF26、SF40、SF58、SF60、SF64) またはコマンダー-SFC1使用時)

フラッシュ発光量調整

SF40 : ±2EV (1/2EVステップ)

SF60 : ±2EV (1/3EVステップ)

その他

マイク

ステレオ

スピーカー

Mono

ワイヤレスLAN

専用アプリ「Leica FOTOS」接続用。Google Play Store™または、Apple App Store™でダウンロードできます。

	2.4 GHz	5 GHz	
EU/ US/ CN	IEEE802.11b/g/n: チャンネル (2412- 2462MHz)	クライアントモード: (室内使用時のみ) IEEE802.11a/n/ac: チャンネル36-64 (5180-5320MHz)	アクセスポイント+クライアント モード: IEEE802.11a/n/ac: チャンネル 149-165 (5745-5825MHz)
JP		アクセスポイント+クライアント モード: (室内使用時のみ) IEEE802.11a/n/ac: チャンネル36-48 (5180-5240MHz)	クライアントモード: (室内使用時のみ) IEEE802.11a/n/ac: チャンネル52-144 (5260-5720MHz)
ROW		-	

最大出力 (e.i.r.p.) : < 14dBm、暗号化方式: ワイヤレスLAN対応WPA™/WPA2™/
WPA3™

GPS

Leica FOTOS使用時、使用可能 (各国の法律に基づき利用可能地域は限定されます。) データは、画像ファイルのExifヘッダーに書き込まれます。

Bluetooth

Bluetooth 5.0 LE: チャンネル0-39 (2402-2480MHz)、最大出力 (e.i.r.p.) : 10dBm

表示言語

英語、ドイツ語、フランス語、イタリア語、スペイン語、ポルトガル語、ロシア語、日本語、繁体中国語、簡体中国語、韓国語

電源

バッテリー (ライカ BP-SCL6)

充電式リチウムイオンバッテリー、定格電圧: 7.2V (DC)、容量: 2200mAh、撮影可能枚数: 約350枚 (CIPA規格による、モニター/AFを自動オフ = 5秒)、製造: Panasonic Energy (Wuxi) Co. Ltd.、中国製

バッテリーチャージャー (ライカ BC-SCL4)

入力: AC 100-240V、50/60Hz、0.25A、自動切換、出力: DC 8.4V、0.85A、製造: Salom Electric (Xiamen) Co., Ltd.、中国製

USB充電

カメラ使用時: 9V/3A (最小27W)

電源オフ時: 5V/1500mA (2.5W以上)

ワイヤレス充電

9V仕様の充電器を使用してください (10W充電/パッドも必要)

公称入力電圧/電流

7.2V ≙ 2.3A (バッテリー)、5V ≙ 3.0A / 9V ≙ 2.5A (USB)



QuickTime



ライカ カスタマーケア

お手持ちの製品のメンテナンスや修理が必要な場合は、下記のカスタマーケア、またはお近くのライカ正規販売店までご相談ください。

ライカカメラジャパン株式会社

カスタマーケア

東京都中央区銀座6-4-1 ライカ銀座店内

Tel.: 0570-055-844

Fax: 03-6215-7073

E-mail: info@leica-camera.co.jp

ライカカメラ本社 (ドイツ)

Leica Camera AG

Leica Customer Care

Am Leitz-Park 5

35578 Wetzlar

ドイツ

Telefon: +49 6441 2080-189

Fax: +49 6441 2080-339

E-mail: customer.care@leica-camera.com

<https://leica-camera.com>

各国のカスタマーサポートセンター

お客様のお住まいの地域を担当するカスタマーケアについては、以下のホームページでご確認いただけます。

<https://leica-camera.com/ja-JP/contact>

ライカ アカデミー

ライカアカデミーでは写真撮影に役立つ各種セミナーやワークショップを開催しています。詳しくは、以下のホームページをご覧ください。

<https://leica-camera.com/ja-JP/raikaakatemi>